盛京時報

民國五年 大正五年 (陽曆七月十四日 陰曆六月十五日)

休刊 中日大祭日禮拜日之翌日

本地價目(每張銅幣二枚每月七角)外埠半年五元全年九元五角

告白刊例(一行五號字十六字起碼登資壹日每行四角長期刊資另議)

發行人 佐藤善雄
編輯人 菊池貞二
印刷人 米田喜平
發行所 奉天大西門外 盛京時報社 電話三番中(六號)
支局 大阪市北區堂島仲町壹丁目 盛京時報大阪支局

論說

中國未來之隱憂

嗚呼。何吾民之不幸而一至於此耶。共和之幸福。數年來未曾夢見。惟苛政暴斂專制淫威。及身受之而無可告訴。甚至强姦民意。縱欲敗度。海內假擾。民無安息。幸皇天眷佑下民。殲厥巨魁。意以爲萬彙昭蘇。撥雲見日。此其時矣。孰知黃陂繼任。時局紛糾。仍無減於疇昔。此無他。權利思想深中於人心。而朝野上下。又無救國救民之誠意。風雨漂搖。水深火熱。大好光景。忽忽焉而已閱月餘矣。其始則政府有意遷延。不肯將南方要求條件。直截了當。悉數承認以致護國軍依然進兵。若魯若蜀若湘。變故迭乘。生靈塗炭。雖政府令北軍一律撤回原駐地點。各派要人。亦令南軍按兵不動。靜候中央解決。詎知口是心非。兩軍之衝突如故。而海軍又乘機宣言獨立。爲和平梗。吾不知所謂南中要人者。固欲將赤縣神州。及身斷送也否耶。倘猶有憂國愛民之思想。則際此國會已定期召集。約法已明令恢復。內閣亦及時改組。凡不合於共和民國之種種名稱。與一切觝觸之法令。罔不次第取銷。在政府已足告無罪於吾民。即民黨所靳之目的。亦達到過半矣。和衷共濟。息事寧人。以理言之。當在指顧間耳。詎知有大謬不然者。緣吾國人民。素受壓制。習與性成。一旦以政治權付予吾民。幾如水之橫決氾濫。踰閑蕩檢而不自覺。是非吾好爲抨擊也。徵諸已往之事實。使議會而不自相搗亂。則必不致解散。黨人而不自禍國家。則必不至蹂躪。袁政府之得以爲所欲爲。皆由今日之所謂重要人物者促成之也。即以目前之事實而言。議員亦不無過激之舉。此種情形。諒國內不乏明眼人。當亦無煩絮述。若夫唐孫張之不肯承認入閣。無論如何聲明理由。要不能自圓其說。蓋內閣改組之要求。爲彼輩所主張。既改組矣。而又不肯共扶危局。遠引鳴高。其將何以自解乎。如日閣員中仍有舊官僚蝨乎其中。羞與噲伍。則當此過渡時代。試問政府機關。能否停頓。而使全數閣員從容更易乎。如日因政府不先時請求同意。此乃意氣用事。仍無爲國爲民之眞誠。假令諸要人而有功成不居之抱負。吾人亦何敢非薄。料亦不過如新嫁娘之害羞而已。大權在握與彼輩當亦無分軒輊。顧國家之重要人物如此。議員之暴烈又如彼。渴望政治之循於正軌。何異南轅而北轍。溯回往昔。瞻念來茲。無非以少數人之專制橫暴。轉而移諸多數人耳。究於國家之安危。民生之休戚。奚補哉。袞袞諸公。使固有利國福民之懷抱。盍亦清夜捫心。自省自訟。毋使記者不幸而言中也。

俄兵拿獲德探

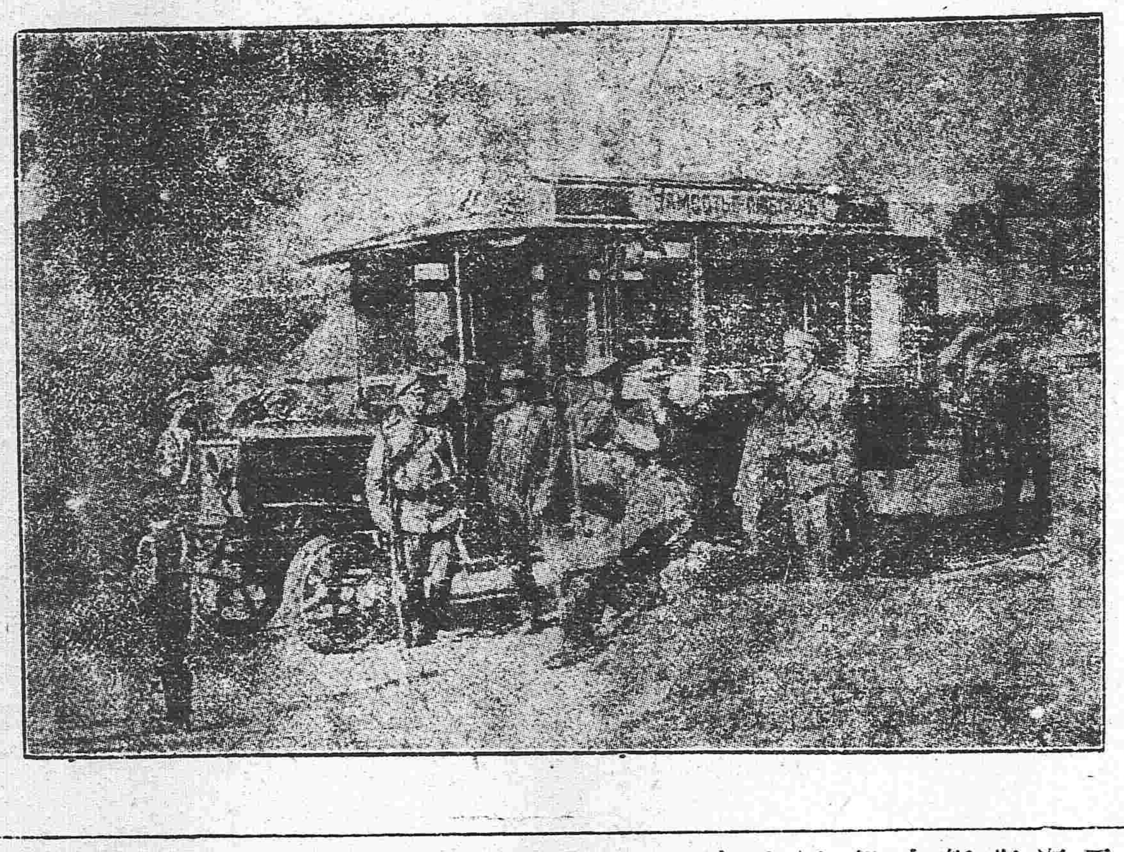

雜錄

海軍李總司令最近之宣言

▲兩西報之評論

近日外間有海軍已允取消獨立之說其實並無其事海軍將士一致決心非俟要求三事(恢復約法召集國會組織合法內閣)一一見諸實行共和基礎鞏固後決不取消獨立昨海軍總司令李鼎新中將以外間傳說紛歧易滋誤會特委許繼祥君(按許本劉冠雄私人去年在海軍部濫刑海軍學生一案猶在吾人記憶中前因審理海容兵艦撞沉新裕輪船案來滬今見海軍獨立劉氏失勢又一變而依附李中將矣)以所擬宣言送交各西報揭載茲將該宣言及字林大陸兩報紀述之詞幷譯於下

▲宣言 辛亥革命海軍擁護共和爲天下所共見自去歲帝制運動發生後海軍即一致反對洪憲紀元未頒布之前上海海軍即有所舉動示袁政府以不贊成帝制之意其時上海海軍總司令固即今宣布獨立之李鼎新中將也時海軍總長劉冠雄覺察此旨並以上海司令部統率三部艦隊特於十二月中旬親自來滬撤除海軍司令部罷斥李鼎新中將及練習艦隊司令許君之職並撤換某某艦艦長又命各艦水手帽上中華民國字樣改爲中華帝國海軍司令部之取消極不合法故始終未見總統命令劉又爲防各艦聯絡計令每艦隊之司令各行獨立職務不相統一全部海軍統歸海軍部直轄自是以後海軍行動悉惟部令是聽且分駐各地隔別遙遠煤斤食糧之供給均有限制自雲貴起義後各艦之間即有密約對於凡足以贊助袁世凱之部令概不服從不過未得機會齊集一地爲一致之宣言耳迨至桂粵兩省相繼獨立海軍排袁之態度漸有明白之表示即不肯奉命轟擊油頭海港及浙江之鎮海砲台(彼時甘泉炮艇爲浙江當局所扣留)是也時在三月中間劉冠雄擬再鼓吹其袒袁政策復命艦南下召集各大艦於福州廈門至是海軍將士始得乘機會面密議決定加入獨立各省並公舉李鼎新中將爲總司令當商諸軍務院立遂承認此時海軍之地位軍務院既派有唐紹儀君爲外交代表依據國際公法自應得承認爲交戰團體也此事發生在五月間李總司令旋下令各艦齊集吳淞聽候訓令未幾袁氏病逝李總司令乃取消前令靜候大局和平解決苟非知黎總統與段總理均不能自由盡其職務則海軍獨立之舉固可不作矣袁死後二日李總司令接黎總統一電謂沿江沿海各省治安賴李中將及其部下將士保護中將復電宣明其與獨立各省一致之態度及擁護總統之意六月中旬疊據北京報告知政局爲袁系要人及武人所把持黎段二公均難作主恢復約法無望大局危急李總司令以武人專制不可不有以制止之乃復下各艦集中吳淞之命令旋於六月二十五日發布宣言大致反對武人劫持政局主張確立共和基礎而以恢復南京約法召集國會組織合法內閣之事爲要求此三事爲中華民國國本所繫海軍即代表國民爲此要求今恢復約法已見命令一俟國會召集正式內閣成立確有保障海軍獨立之宣言即當取消某某外報謂海軍此舉其裏面含有政治陰謀及私人利益實毫無根據此種不負責任之言論允宜加以强固之抗議者也

▲字林報之紀載 據許君對本報代表言海軍之舉動與政治陰謀毫無關係其目的全在保障共和今海軍之要求政府雖已允許施行然尙屬空談故海軍須求得較良之保證代表詢以需何種保證許君言國會應於八月一日正式開會黎總統極願盡力職務然在反對派人範圍之內不能行動自由數年以來政府爲武人所把持京滬兩處軍政執法處異常專制此非摧陷廓清不可帝制派人亦須一一罷斥否則決無永久和平之望又問究需何種保證許君答稱張勳倪嗣冲張懷芝輩應聲明政府允許南方之要求彼等不加干涉倘彼等果以誠意宣言則一切妥貼海軍並無其他目的但非至八月一日以後或接到上云之保證後海軍現狀不能更變萬一目的不達將奈何許君立言海軍業已準備計畫非達到目的不止也云云

▲大陸報之紀載 八日要聞云帝制盛倡時海軍所持之態度已於昨日李司令鼎新之宣言書而詳載之矣該宣言書由許繼祥(譯音現暫充李司令之祕書)頒發蓋今日海軍之獨立者非獨立之謂乃與南方獨立各省爲一致行動之謂也海軍對於黎總統其意見本極融洽黎公原爲海軍中人因黎公曾在某海軍學堂而受陸軍教育者也

黎公所允許各等要求之命令海軍否認之蓋以命令爲言論而非實行也故海軍致北京之電其請願者有三事一日恢復臨時約法二日召集前時國會三日組織合法內閣此三者海軍之所力爭也

海軍非得陸軍各司令聲明其不爲議院行動之干預而加以保證者則海軍必堅持其現在之態度而所謂保證者必當由某某數將軍有所宣言不爲政治之運動議員之阻障而得海軍之滿意者爲度如張勳倪嗣冲張懷芝諸將軍能與以此等之保證則海軍當恢然於懷倘更能於國會未集以前而行之則海軍之獨立當即爲取消矣

海軍之所謂合法內閣者即閣員由總統任命而經兩院之同意也今日之內閣一若閣員可即日就職視事而不必可決於兩院者此其所以爲異矣

凡諸種種如政府拒而不納則凡帝黨軍隊皆海軍之公敵也有問於許君曰然則海軍終何如乎許君答曰吾儕船隊已麕集於吳淞吳淞之炮壘吾儕亦等閒視之而已蓋炮壘各砲之發射力僅及八百碼而艦隊各炮之發射力則可至一千碼其在於上海一帶者雖有軍隊二萬人然吾儕有巨砲之利用而彼等則無之一旦以兵戎相見不及十分鐘而肅清底定矣許君之意如事之至於無可如何則上海將爲戰綫之中心點也

許君又謂馮國璋態度殊不明瞭海軍今日之行動旣不助北亦非擁南其專心致志者服役於國民而已政策非所問也政策者政治家之範圍若海陸二軍則各有其守土之責也

許君由北京抵滬調查新裕觸沈之事許君旣至海軍隨亦宣布獨立故許君已與北京之海軍署斷絕關繫受任有李司令之祕書矣新裕之案現仍未開審判云

軍裝雜械　各種機械　電氣機械器具　鐵道材料　五金雜貨　銅鐵水管　汽車並其材料　硬煤煙煤　焦炭硫黃黑鉛　綿花洋絲洋布　羊毛皮件呢絨　五穀糖貨　海味肥料　油類木料　道木洋火　包辦工程　代理水火保險

總行 日本東京京橋區銀座二丁目七番地
出張所 奉天十間房 大連紀伊町(電話東局七八四號)
株式會社 大倉組
分行 北京 天津 漢口 上海 九江 大連 香港 安東縣 本溪湖 倫敦 紐育 漢堡 西士呢 等處 日本各地

滿鐵定期船大連出帆廣告

青島寄港 上海行
榊丸 每星期五(正午開)青島(寄港)(三、八七六噸)(由上海復航時直放大連)
神戶丸 每星期二(正午開)上海直行停止六日開往(二、八七七噸)(由上海復航時寄港青島)
▲本事務所及在營口遼陽奉天鐵嶺長春各站均可發賣聯絡船車票
▲兩輪船現均設有無線電以期送信迅速而謀乘客之便利

香港廣東行
泰平丸(七月中旬)往香港
阜月丸(七月下旬)開往香港廣東
(以上各船按應運貨物之數或經由芝罘、青島、威海衛、或者能酌改日期概難欲定)

南滿洲鐵道株式會社 大連埠頭事務所

日本郵船會社瀛船廣告 由大連埠頭起
相模丸 七月十六日(陰六月十七日)往門司神戶橫濱
高砂丸 七月十八日(陰六月十九日)往太沽牛莊
日本郵船會社代理店 三井洋行大連支店 電話(二二〇)(四六〇)
乘船票由本出張所自賣如有坐客請至本所購買

橫濱正金銀行 奉天支店
奉天城內四平街 電話十二
資本金 四千八百萬圓
公積金 貳千萬圓
總店 橫濱
支店 神戶 東京 長崎 大阪 倫敦 里昂 紐育 桑港 孟買 西德尼 布哇 喀囉喀 香港 上海 長春 安東 北京 大連 旅順 營口 遼陽 天津 鐵嶺 濟南 漢口

本店 朝鮮京城南大門通
資本金 壹千萬圓
朝鮮銀行奉天支店 奉天小西關路北
電話 日長五二一 五二四 所長舍宅日長三一三
支店出張所 東京、大阪、大連、安東縣、開原、四平街、長春、平壤、仁川、大邱、元山、釜山、鎮南浦、群山、木浦、馬山、新義州、會寧、羅南
凡關於銀行普通各項事務本銀行咸可辦理而尤力求敏捷詳確以期各界而托並於中外各通商巨埠均設有代理之處以便往來滙兌 本銀行所發之紙幣無論何時皆與日本銀行發行之兌換券同而可以負按票金券之數目兌換

中國之近情

北京專電

●軍人固不足以掌握樞機

段內閣在表面上雖故示尊重共和之態度實則官僚習氣尙難除却迹其所爲動輒墮于武斷專制之弊是以識者近來莫不嚬蹙聞該內閣頃因受各方面之反對異常疑懼無論公私對于電報一項尤具戒心秘密壓沒時有所聞及至近時警戒益甚不但查驗普通電報即對於黎總統之公電亦嚴加檢驗稍有不滿意之處每多沒收此外南方軍務院致黎總統之電被其無理沒收者計達二百餘起之多段內閣專橫武斷之一班可以想見矣

●更調閣員預聞

政府決議擬調孫洪伊任內務總長許世英任交通總長范源濂任教育總長一兩日內即可見諸策令矣

●交通行要求政府淸償借欵

政府於民國二年向交通銀行借欵二千萬元嗣後隨時借貸迄於今日積至四千六百萬餘元之多日前該行開股東總會時全體股東決議向政府邀求如數淸還以便兌現之恢復已經該行請某律師爲代表對于政府要求歸還並聲明政府如屆期不能淸還惟解除中國銀行不兌現令而不救濟交通銀行則本行經營困苦萬難支持凡本行所有一切權利財產可讓與外國資本家等語是以政府惶惑異常現已飭令中國銀行與交通銀行協濟欵項俟取消不兌現令俾兩銀行同時開始兌現

●唐蟒歷數湯薌銘罪惡

臨時湖南都督唐蟒通電九省指摘前將軍湯薌銘之罪狀內述湯在任內揮霍公欵三千万元又於第二次革命時戮殺義士四千名此次又戮殺一千名

●周駿可謂不知進退矣

蔡鍔來電周駿現在成都尙無遵令回京之意已派羅佩金率兵由叙州進攻黃毓成由自流進攻並沿途佈置務使周駿敗走時不致掠各地方

●梁士詒善自爲計

梁士詒潛居香港擬用全力離間各黨要人並以巨欵運動取消懲辦禍首之要求

●陸榮廷督湘之兩面觀

湯薌銘逃走湖南之後省垣秩序紊亂都督已經再更湘紳即電請勾留衡州之陸榮廷迅速來湘以維治安聞陸榮廷已於九日由衡州拔隊前赴長沙唯湖南民黨對于陸榮廷充湖南暫代督軍竭力反對宣言不遵奉陸之命令等情

●徐紹楨將任參謀長

黎總統擬任命徐紹楨充參謀總長

●新閣員中高蹈者居其半

唐紹儀孫洪伊決不就任張耀曾汪大燮等亦不肯到任現內閣之就任者不過段總理陳錦濤程璧光三人因此內閣幾瓦有解之勢黎總統憂慮異常現又與駐滬黨人開最後之交涉

●段總理竭誠勸勉唐孫

日前段總理特派親近二名前往上海面謁唐孫兩氏竭力勸駕看其結果如何再行決定改造內閣問題

上海專電

●唐紹儀屢徵不起

南方代表張繼王正廷李書城三君偕同黎總統派來之汪鳳年於十二日由北京回滬即日與唐紹儀會晤力勸唐氏迅速晋京就任以便早日奠定大局唐氏以段氏組織內閣甚缺誠意仍持意見不肯就職又聞孫洪伊關於入閣問題與唐氏一致進退

●軍務院聲明不取銷之理由

南方軍務院此次聲明袁氏雖亡餘孼猶存地方不靖加以正式內閣尙未成立諸事紛亂尙無頭緒現下一切情態與吾黨之理想相距甚遠故非眞正共和之目的完全達到本軍務院名義斷不能取消

●湯薌銘挾欵私逃之行踪

湯薌銘十日逃抵漢口日前外間所傳爲湯已抵漢者實係伊弟

湖南都督唐蟒電致湖北督軍王占元謂湯薌銘確係拐帶公欵之罪犯請即逮捕然湯所携之公欵已在岳州悉數押收無法追索聞此次湘省擾亂頗含排斥鄂人性質湖北人之慘遭虐殺逮捕者甚多鄂人聞之莫不切齒憤恨

●湖南新任之軍民長官

劉仁貴推爲湖南都督梁口口爲民政長聞陸榮廷擬俟譚延闓來湘協議一切

●李龍暫時休戰

聞廣東李龍兩軍暫行停戰

●推張繼爲政治顧問

張繼推爲總統府政治顧問

●龍兵漫無紀律

龍濟光之部下退守離省垣五十里之新會因軍糧匱乏軍紀紊亂沿途肆行刦掠

●旅滬議員將開國會預備會

駐滬議員等擬一星期以內在滬開國會預備會協議對付議會之政策及組織政黨問題聞政黨擬暫不組織俟憲法制定然後組織之

廣東專電

●龍濟光亟謀遁逃

龍濟光勢力日蹙退守省城自知失陷在邇已託美國軍艦將貴重什物運往香港以備將來潛遁

歐洲大動亂

倫敦來電

●列國對于德艇入美之注意

德潛行艇一艘搭載貴重物件駛抵美國巴爾齊摩亞港該艇因被英法潛行艇所追逐遲到多日若無此事約於四日前後可以抵美該艇噸數一千噸全身長三百英尺潛行水底可到一千八百海里之遙坐員計二十九名積載數量一千噸聞美國政府承認該艇入埠視爲一個商輪唯此事恐不免釀起列國之抗爭

●俄軍公布之戰訊

俄軍公報俄軍攻擊斯突土霍得河下流之敵軍遂潰敗之今正在巴拉諾維齊激戰中

●德奧軍大形失敗

德奧軍衝破路克俄軍戰線之計劃全作泡影渡斯齊爾河後一併阻止北方德軍亦大敗俄斯列齊軍將哥魯滅亞西南二十五英里之密克里尼土估據遮斷喀利西亞鐵道之南部與匈牙利聯絡之處

●英軍佔據德屬單喀

英軍佔據東部阿非利加洲之德屬單喀地方

●勃公使令旅德勃人回國

駐德勃牙利公使對于旅德勃人佈告迅速撤退回國

黎總統令 （七月十一日）

▲策令

孫家澤給予五等文虎章此令

魏生玉給予七等文虎章此令

任命李進才爲陸軍第十三師師長此令

任命劉金標爲陸軍第十三師步兵第二十五旅旅長劉富有爲第二十六旅旅長此令

任命李得勝爲陸軍第十三師步兵第二十五旅第四十九團團長王汝儉爲第五十團團長范良田爲第二十六旅第五十一團團長崔維藩爲第五十二團團長郭桂林爲陸軍第十三師騎兵第十三團團長田友望爲砲兵第十三團團長此令

陸軍部呈請將郭士忠胡長勝宋有才張福來朱廷弼授爲陸軍步兵上將王有良康國輔劉元佐授爲陸軍步兵中尉應照准此令

▲申令

全國經界局即行裁撤所有未盡事宜著歸併內務部籌計辦理其督辦一職並即撤銷此令

據河南省長田文烈具呈彙報民國四年豫省洛陽濟源等縣秋禾被水災欵懇請分別蠲緩糧銀開單呈鑒等語上年洛陽濟源等縣水患洊臻收成歉薄若將各該縣應徵錢漕責令照常輸納民力實有未逮應准照所請被災較重之洛陽濟源等十縣及連年歉收之汲縣等二十八縣應徵錢糧租按照單開分數分別蠲緩遞緩以紓民困該省長即將單開數目刊刻布告張貼曉諭務使實惠徧沾用副國家軫卹民艱之至意交內務財政兩部查照單並發此令

據京兆尹王達呈稱永淸縣知事史書擅收苛捐濫押斃命經人民向廳起訴查明敢實當即飭令交卸並請交文官高等懲戒委員會依法議處乃該知事抗不交卸並派詳覆不服命令請予先行褫職等語永淸縣知事史書著即先行褫職由該京兆尹飭員押解來京提交法庭訊明嚴懲以伸國法而儆官邪此令

時事小言 （頑）

軍界同德會之發起。論者是非參半。然吾以爲軍人而同心同德。是也。結會胡爲哉。況軍人以服從命令爲職志。徵諸中外。無不皆然。讀其宣言書所陳述之意義。凡爲軍人者。固當經然自守。而亦何煩立會。譬之人生之飢食渴飲。有不待教而能者也。若爲增長軍人之勢力以立會。則其根本已錯誤矣。此日之入主出奴害尙小。他日之爭權奪利。必至害而國凶而家而後已也。發起是會諸人。胡竟昧於斯理耶。

本會 白黑進貨球 孫嶎來 艷陽樓 金彩鳳（赴府） 筱寶（雲抱） 劉鳳雲

敬啓者鄙人聯合同志創辦滿蒙銀行稟蒙財政部批准在案現已擇定鼓樓北永福號院內設立籌辦處

營 一、動產不動產之管理整理又處分之受託 一、動產不動產之買賣又貸借之仲介

奉天小西關大街路北

奉天淵泉灣聲明丟失契紙

啓者敝號於民國四年四月十九號價買營口縣豊璞沈有南房一所坐落瀋陽縣鼓樓北三道灣胡同第一警察四分署門牌六百零一號前永全茂舊基共計瓦房二十六間昨天將契紙並稅契戶管赴廳登記不意中途同時丟失事關契據重要影響匪輕除呈報警察外尤宜聲明勿論中外人士拾得此兩契據一例作爲廢紙用消隱患特此布告

淵泉灣啓

總經理 奉天

藤田洋行

本店 東華門大街電話二三四

支店 鐘樓南大街電話二二一四

鐵器機器材料五金雜貨俱全

金銀鐘表寶石首飾高等雜貨

扇子牌洋灰

日本東京

淺野洋灰公司

鳳城巡官可風

警察三區二分所巡官曹君輔廷自客冬到差以來事事認眞各界無不歡迎乂兼所轄境內連年歉收居民之食當今春薪桂米珠之際饑民嗷嗷將起攘食之患該巡官不惜餘力始則彈壓開導繼則與黃土坎福慶隆商號執事于君容寬設法籌畫轉貸小洋二千餘元以資接濟如是地方賴以安謐饑民得慶更生此皆曹君熱心公益保全治安之念也是以各商民等咸謂巡官可風云云

五馬山牌 揚名山牌 依蘭蘇牌 黃土坎牌同登

請君讀此証書

人體重量可增多十磅或十二磅之奇效不待說明想諸君觀此圖即可先知之矣

首穀藥片未發明以前凡體質羸弱者千方百計欲求康健概不可得卒以瘦弱之體而終天年殊爲人道歎息今幸此藥片發明能轉瘦而爲康健能除悲感而增歡樂造福於人道豈淺鮮哉凡羸弱諸君倘能購服此藥片者將見羸瘦之身悠然而轉爲雄壯輕弱之體潛然而加其重量雖每日見面之親友亦驚訝而不知其由所致況服法極爲便易其所欲行其所爲無少阻碍於事體眞爲益世濟衆之奇藥也

蓋此藥片幷無油類 牛乳 酒精 或鴉片嗎啡等參造純爲醫學中最滋養之物品所製成其名曰首穀洵爲滋養品之首也

每一瓶四十粒載內英洋一元五角每六瓶英洋八元購買六瓶者遠近勿論郵費一概在內

東三省代理

▲奉天、大德生中西藥房歐美藥房同仁藥房大連、華西藥房德記藥房華泰藥房仁濟藥房天和藥房▲長春、興亞藥房仁濟藥房協和福和春福▲哈爾濱、世一堂恒德堂仁濟藥房天豊源▲▲吉林、五洲藥房補天石藥室文萃恒▲營口、中西藥房廣芝館▲齊齊河、英美煙公司中西藥房▲安東、東益增遠▲遼陽、天鈺成義與福與華藥房福慶長▲海城、華西藥房華與泰吉成福鐵嶺、裕和盛同合義福合盛▲錦州、仁濟藥房天壽藥房▲阿什河、大德生世一堂▲雙城堡、華西藥房德昌盛▲呼蘭府、中西藥房▲金州、德記藥房▲蓋平、萬昌厚▲撫順、萬福泰▲公主嶺、三合公▲昌圖、普濟藥房▲開原、濟生堂▲鳳凰城、益增源玉順慶▲新民府、天益長維新書社▲山海關、泰西藥房民生藥房 及天下各處經售西藥者均有出售

中國北邊總代理處 上海博物院路十七號 新順發洋行

英國倫敦 美國紐約 首穀藥房啓

品質優美價格低廉之說

大凡製品之優劣價格之低昂罔不隨其製造力之大小而轉移倘以宏大之規模製造之貨物其品質既美而價格且廉者此蓋必然之結果也

其中理由一在原料之購買每以大宗且由原產地直接採辦物價既廉運輸手數等費亦自節省二免時間之空費工金得以撙節三爲原料之調合製貨既多熟便生巧調成品質結果自良得以極廉之價格而出售最優之品物者即由於是

如我春元製造之九重牌及芝蘭牌二大香皂持有偉大之勢力而飛躍於社會者不亦外乎如上三因之結果耳

東三省總經理

奉天 營口 寺庄洋行

老刀牌香煙

惟最好物件有假冒

凡最好物件已暢消於社會往往有以假亂眞魚目混珠者近時雖有假冒者出現不久即行消滅未能如刀牌之能永久暢消因刀牌係英國比司徒及倫敦威爾司廠監製並由天下馳名之英美烟公司專售

●保管倉庫貨物 中電話分局六七號

無不提供有向該處洽者請移玉駕面議匯費務必從廉特此佈告 中國電話一九四號 日本電話四十八番

佈告 騰鰲堡盛京時報分社謹啓

收特此佈告 盛京時報館謹白

東三省新聞

▲奉天▼

●張馮固守袁令

將軍巡按使名稱業經明令更易本日在四城張貼之告示猶是盛武將軍兼巡按使張軍務幫辦馮之字樣推其出示之意以爲代理全省軍民事宜業已數月人民對於彼等所主張之政策知之者固屬不尠而未明其心迹者亦所在恒有若不剴切曉諭殊不足以對人民故特出示曉諭其大要以弭監理財察吏三項爲主旨洋洋數萬言要亦無裨於事功適足以見其疵纇矣（込）

●旅滬之奉籍議員

前者滬上伍秩庸先生設立國會議員通信處於霞飛路函電交馳催促各省議員赴滬以備開會研究國家大計嗣因國會召集政府已以明令頒佈故上海開會之議從而作罷茲將奉天省旅滬國會議員姓名列下

吳景濂 李紹白 蔣宗周 羅永慶
李有忱 楊渡 張嗣良 富元
邴克莊 仇玉珽 襲玉崑

共計十一名云

●張軍長對于法治之籌備

自召集國會之命令頒行以來張雨亭軍長迭次致電各縣知事知會參衆各議員以及省議員等令其迅速來省以便發給川資赴京或籌辦省議會奈各議員或身列政界未能脫離或跡涉嫌疑無顏就職或志趣高蹈不願赴任以及頻年死亡者國會開幕在邇恐不足法定人數即以候補者逐次補入亦恐難充原額日昨分飭各縣知事令其調查各議員能否應召赴任以及定期來省迅速電覆並委金政務廳長籌辦選舉事務云

●追究七千元之賞金

據軍署傳出確實消息張軍長昨接南京馮督軍來電略謂前者奉天所派之敢死隊在境時幫同出力奪回機關槍數尊馮氏賞敢死隊全部大洋七千元近據該部兵士報告當時犒賞各兵士開銷不過三千餘元張督軍昨向劉隊長追究此賞其結果如何俟訪續誌（鵑）

●二十八師敢死軍將行到奉

前當滇黔起義時政府電令二十七八兩師拔選敢死軍二百名嗣因到南未久袁前大總統逝世黎氏以法繼任調和南北化爲一家亂事甫經平靖故張督軍商請馮幫辦將赴南敢死軍電調回奉昨日將奉飭不日即可北上云（生）

●馮師長有外任督軍消息

馮麟閣軍務幫辦統轄二十八師在奉駐紮有年遼外一帶倚爲保障刻聞中央對於該幫辦亦極器重擬調任爲省督軍云（鶴）

●張督軍贊成分治

公署人云張雨亭督軍對於軍民分治問題極表贊成聞得分治與合治之利弊詳細條陳中央採用分治制度並擬密保袁節三齊耀琳兩君爲奉天省長以符分治之体制云（鶴）

●永陵金礦行將開辦

有劉得臣者招集股本十萬元來省赴財政廳稟請開採永陵南崗金礦已蒙允准惟各股東以劉君爲該礦經理多不滿意故日前各股東議定開會投票另舉總辦及開票後其總理一席仍屬劉某昨已赴財政廳領照開辦矣（鵑）

●搶案離奇

某旅長第五弟之公館在小北關日前晚間進去胡匪三人倉猝不及防備被搶去衣服首飾若干其兄聞之大爲震怒即派偵探四出偵查限期獲案當有某偵探在西門臉某小攤查見皮襖一身爲値頗昂遂歸而帶領失主認識果係已物即將攤主綁去攤主供稱買物時取有保人及至傳到保人訊明盜者姓名即往獲住及歸旅其餘二匪被他探偵獲送至督軍署軍法課訊問吐出實情遂於前日午後一時半一併綁赴市曹槍斃以昭炯戒云

●恩都統赴錦領械

興京副都統恩沐九因該縣前時起有大帮胡匪大肆騷擾亟須稟陳請示機宜加以子彈槍械不敷特行晉省謁見張省長面陳一是請領軍火以資防禦而便足用聞張省長以軍械廠存儲無多未便發給飭令恩君於日昨赴錦縣分廠領取云（生）

●蒙王赴京過奉

內蒙古阿親王因辦理蒙政於日昨乘坐北滿滾車到奉就便謁見張軍長並未勾留即於是日換乘京奉滾車赴京以便與當軸協商一切云（生）

●張省長定期爲國會議員餞行

國會開會日期將屆奉天國會議員除吳景濂楊大實李紹白楊渡等先期赴滬外餘者均已陸續來省報到不久稟辭西上茲聞張雨亭省長擬十六號（即下星期日）在公署大開宴會爲各議員餞行想屆時必有一番盛況焉（平）

●擬設檢吏研究所

檢驗吏一職品秩雖微而檢驗屍格傷痕關係罪名之出入極爲重大現在高等檢察長梁炎主欲造就檢驗人才且使檢驗之法精益求精擬詳請司法部及省長在省垣設立檢吏研究所一處令各級廳檢驗吏來所研究云（平）

●曾秘書辭職赴京

公署秘書曾有翼以以國會復活彼亦議員之一照例亟應晉京以便與各方面接洽聞已於日昨辭却秘書晉京矣（込）

●林務局將實行歸併

林務局有歸併之議早已喧傳各報茲聞此議將見實行其林務事權概歸公署實業科接辦其局長另行差委或謂該局長已自行辭職他就矣（平）

●破獲强搶德元慶正犯

上月皇姑屯火車站棧商德元慶字號被匪强搶並槍傷棧主一案已誌本報該管警署巡官文煥章對於此案甚爲注意以該管境內出此强搶巨案實屬有負保護商民之職是以晝則易服密訪夜則率警巡查乃於日前將此案正犯白景海一名拏獲到署供認不諱併供出同夥五六名現已將該正犯白景海解送警廳一面嚴緝在逃各犯云（平）

●發放學欵

各校經費自四月以來迄未發放昨經恩蔭普主任與財政廳一再磋商始允暫發四萬元於日內分發各校領放惟暑假在即各教員亟待歸里川資等項在在需欵僅領此數實不敷用聞已由各校長具情詳請王廳長設法將上半年未發經費全數發下以恤寒畯（鶴）

●飭領年功加俸

學校教員年功加俸照例每半年發給一次謝主任於未去任之先業已籌備整齊訂期發放祗以新舊交替不果刻聞恩蔭普主任以現值暑假各教員亟待回里當將此項俸金備齊日內即飭由各教員親自到署蓋章領取矣（鶴）

●警務處飭塡調查表

全省警務處宋處長昨通飭各縣警察所調查下列各端尅日詳報以憑核辦（一）警察所及分所所在地（二）警區分額總數（三）成立之年月（四）槍械子彈之種類及實數（五）區所管轄方里之圖說（六）警費收入支出詳細表（七）居留外國人數表（八）外國商業種類表（平）

▲營口▼

●警察停止操練

警廳長劉亞辰君現以時局不靖地方正値吃緊之際埠內各要隘崗位一時不能取銷昨特通諭講習所長及原督操員由本月十五日起暫停止操練一個月以資專辦防務藉保治安云

●獄長防範未然

營口監獄獄長恩錫三氏以監獄關係重要亟應嚴防未然昨特將建築審檢廳房屋工作之囚犯二三等有期徒行一律收押監內免生意外不測云

●舊議員重上新舞台

榮道尹奉省飭遵大總統申令以共和國体首重民意民意所歸厥惟憲法憲法成立專待國會茲特定於八月一日起續行開會所有參衆兩院議員前在各區選出者應即飛電轉知火速晉京等因該道尹業已轉飭遵照通告各區云

●曹知事因公來營

遼瀋道屬黑山縣知事曹樹蔭氏因關於該縣警防及地方稅欵各節來營晉謁榮道尹稟商一切現寓永世街裕長棧以俟公畢即返旆歸任云

▲牛莊▼

●日警勘查房址

於日昨七月十號由海城日本警察署特派警員山下勇吉來牛詳細查察該警員欲在牛鎮組設警察分署現在牛街西門外勘查房址云

●防軍勦匪

鎮西楊家塘一帶時有胡匪多名在該處欲行搶掠近經海城巡防步隊哨官王君蔭軒率領防軍步兵四十名協同駐牛巡防馬隊哨長林君海山亦率領馬隊二十餘名同行前往勦捕胡匪以靖地面云

▲蓋平▼

●巡官嫌疑續誌

警察四區一所巡官李郁忱氏被案傳押待懲已誌前報茲訪詳情緣張官屯侯某家被匪强搶訛傳該巡官不能竭力勦捕顯有袒護匪徒之嫌疑又謠云該巡官曾設酒讌欵待匪首高占九等故致羈押縲絏之中唯刻聞尙無確切憑據須俟澈底清查後始可處分也

▲安東▼

●考試海關文牘

文牘一差係重要職務非素有經驗辦事老成者不能當此重任安東海關自劉鏡源撤差所遺一缺屢有荐舉者該稅務司均不允可擬破除情面按照章程限期考試經北京總稅務司贊成者爲合格近聞報名者六七人諒不日即實行考試以昭愼重云

▲黑山▼

●稅局解欵

黑山縣新立屯鎮稅捐徵收總局王局長于本月十號派委員解欵送省當將六月份所征各稅欵盡徵盡解萬元有奇送廳查核以應用之需而重功令云云

▲孫家台▼

●日巡員勇於獲匪

本驛日警察署巡員日人星令小橋二君莅驛數載在其辦理刑事案件並巡查市非防範治安成績卓著近以附屬地由白晝出有搶案實屬有碍治安是以該巡員小橋非常認眞偵査前八號該員至興隆街四號地飲食店內遇有行跡可疑一人在該飯館買食該員同巡查五野上前方加盤詰該匪袖出手槍當被巡員小橋搏落當欲用繩綑綁該匪繼由腰部復出手槍一支對面方欲勾機乃被五野用拳擣痛匪之手腕其槍方始落地當以房間狹小不克用武是以將匪推在裡間門外再行綑綁詎料該館棹案有切肉刀一柄被匪拾起方欲行兇當經巡員小橋由後將其兩膊抱住正在倆不相下之際警士上田路過撞遇遂將匪首壓地用繩綁縛帶署訊據供係山東兗州人氏年歲二十三名叫劉順（綽號洛疙疸）自該匪被獲之後街市即屬安如寧常矣

●排解有方

刻當青黃不接之時實農民衣食無薪遇有無知愚民從中煽惑往往釀成聚衆分食大家之患昨十一號驛北石家台驛西腰寨子倆村忽而聚有貧民分食之事幸得驛東小孫家台警察第四區區官即時派委景巡官田巡長分往倆村善爲排解竭力演說並允回區稟明區官轉詳監督必有相當體恤爾等靜候勿躁而該衆內亦有其明大体者是以當時和平解散

▲開原▼

●警察所長凱旋

邑屬淸河柴河渾河三溝前曾起有大帮胡匪到處刧掠開礮爲古山跨海黑手等一帮綁票勒贖搶案壘出前經章知事飭委警察事務所所長全子現督帶警士前往東山一帶實力緝捕該所長出城緝賊計時月餘近聞股匪均已逃竄興京海龍屬界該所長整警回城押解賊犯馬姓二名以備交案懲辦云

▲東豐▼

●二十鄉人保留一知事

東豐謝知事自歷任以來對於地面之事夙夜籌畫不遺餘力每年盜賊蠢起槍案迭出鄉民不堪其擾夏季尤甚而謝知事歷任東豐即以緝盜安民爲首務除弋獲就地正法外一面嚴飭軍警聯防法令森嚴賊皆聞風斂跡日昨忽傳有撤換之消息商民聞之大爲不安由二十鄉會議各舉代表一人赴省挽留先遣人至開邑拍電省長隨後代表到齊始行赴省具聯名稟保留現將手續佈置妥協日內正預備進省鄉民念謝知事任內苦心緝盜之德裁判持平之功城內各機關亦聯合加入稟請挽留張省長愛國愛鄉決不至大違民情況靑紗障起盜賊猖狂遽易生手人民將不堪命矣

▲西豐▼

●取消禁令

本城二等郵政局奉省總局飭謂帝制消滅南北統一檢察郵件之令應即解除仰即知照辦理等因聞該郵局已遵照辦理云

▲西安▼

●嚴防時疫

本邑午夏之際霪雨淋漓街道泥濘更兼人煙稠密不加檢點任意溲溺臭氣薰蒸實屬有碍衛生各縣發見時疫屢見報端如不急爲嚴防則疫厲發生恐將不免有管理之責者豈亦未見聞耶

▲公主嶺▼

●民不聊生

去歲嶺鎭一帶年景歉收糧價昂貴商舖無堆積存貨惟巨商同和成等號存糧較多當此靑黃不接之時該商等據爲奇貨任意高抬市價近日粳米每斗漲至兩元一二小米每斗漲至兩元七八角再任其高漲民不聊生矣望有地方責者其設法禁止也可

▲農安▼

●長警捕匪盡職

農安警察第四分所小門値崗巡警李悅信於月之八日十一句鐘時小門已經關門突由大門奔走行人一名形跡可疑該警向前盤詰其又言語支離所答均非所問定係竊賊無異即欲逮捕該賊即竄入商舖世鴻福院內該警一面鳴笛一面知會該舖言賊入院等語未幾該巡長呂喜明楊壽昌率警常志有申殿魁李悅信王殿寶王殿甲等均已躍入院內正尋搜該賊之際商舖不悉是何居心連放數槍以致西鄰聚和糧棧知覺亦不分皂白亦即放槍迨將賊捉獲槍聲不絕竟將巡長軍帽肩章均被槍彈擊去幸着傷當賊令將賊獲得勿再施槍誤傷好人等語始行罷休即將賊送交縣署訊辦云

▲長春▼

●道尹晏請外賓

吉長道柴道尹向抱輯睦邦交主義且長春一埠係交通地點尤當以外交爲重故加意聯絡今定於月之十二號在大和旅館設備酒筵宴請日本南滿會社人員自大連奉天以及長春驛間政局軍警各界重要人物屆期當必賓主交歡熱鬧盛況應不啻一番中日聯合會云

●中交銀行開始兌現

本埠中交兩銀行日前曾接准北京總行來電並有派來專員辦理計自月之初一日開始兌現每日中外人約有數百名之多及至初八九日以來每日兌換者日漸見少及至今天兌換者已經寥寥矣

●局長過長赴吉

一面坡處荒務局尹連元局長辦理荒務井然有條今則赴省稟報一切並有日前所放之荒發給荒戶部照至於他局所發之照皆係由省城印發該局之照皆係局長由部請來故領荒者莫不稱道其信用云

●學校暑假

本埠南滿學校已於九號放假所有赴大連入水泳會者已皆乘車前往矣至城內中國學校亦已漸次放假昨於十號本城女學校亦已放暑假約於七月初間開學云

▲吉林▼

●打消之兩案

政界某要津人云最近新發生之兩大重要案現已一致打銷其一係孟左將軍調任一案日前傳說頗盛茲據京友函述此說發生之總因誠以中央現擬更易各省官制名稱起見原擬將孟將內用使王揖唐來吉接理但審査吉省情形孟在吉年久熟諳軍情吉林係特別省分實難更動軍務大員故現命令發表即任孟氏又督軍以鎮邊陲此其打銷之案一其二如松江林業公司假欵一百萬吊一案理由以維持實業挽回利權起見頗爲充分故王前按批准之意亦在提倡但郭按以欵係大宗果銀號如有餘存又何嘗不可照辦然現查官家實無此項巨欵以作補況該號借貸早經取消故應多數人之正告業已打銷矣

●警備中之省議會

近者省紳察於國會行將開幕而及時規畫地方議會者即籌備省議會之案是也茲將關于進行況狀露布如左

▲議員開籌備會

月之十一號午省議會舊議員等由劉生賈自誠兩議長召集同人假吉林縣勸學所開關于議會恢復之籌備大會屆時由劉君研生主席報告籌備之理由以國會旣已召集有期而議會之性質原與國會相輔此際各省旣已分別預籌本省當然依法積極赶辦但入手之規程必須事先計畫方可分頭爲理經公決之手續（一）請求全省警務處交還省議會之公房（二）凡在省之舊議員每日須赴事務商議進行方法（三）在外縣或外省之議員分別函知迅速來省以期足法定之人數（四）其有因故出缺應依法以候補當選補充（五）俟國會觀成後再定議會實行組織成立之日期（六）調查各方面應興應革之事件以便成立時作爲議案（七）淸理官銀號須提前赶辦在行政官所提出建議之案（八）關于電郵方面所查諸事亦應提前請本官府弛禁以符元年約法人民有書信自由之信條（九）分函各省議會籌備所答復現在所議籌備期間之辦以憑取則十函請住滬國會團請予舊議員之經歷須以寬格之立義施之以免緣爭執蹈前此不足法定人數不能開會之流弊而以國家爲前提

▲省公民上建議書

政界人云近有省公民馮成奎王世選劉家蔭初兆聲等聯名稟請省長赶緊提倡恢復省議會以副法制國之名實而植自治之基礎其所據恢復議會之理由計有四端（一）按各省急進情形議會應先籌備也（二）按東省黨匪情形議會應先籌備也（三）按地方人民情形議會應先籌備也（四）按徵取意見情形議會應先籌備也此稟係于月之十一號分遞督軍及省長核辦者

▲郭省長表示提倡

近有紳界舊議員多人晤謁郭省長陳述組合省議會宜以籌備爲入手郭氏以此案內地各省旣多辦理而吉江兩省亦在籌備期內對于各議之主張力爲贊成表示提倡云刻間政務紛紜于此新邦告成之後百端待理甚望省議會早日恢復俾官紳協力進行重國家權本大法卽所以造地方民權之福利也

▲警務處擬覓官房

警界人云全省警務處現在所住之樓房源係舊省議會之房間刻以議會成立在即擬以菁華學校或吏治研究所爲辦公之地現正籌畫云

▲張家灣▼

●德惠又出越獄案

德惠縣看守所於七月初九日因放封剪髮罪犯等以爲有機可乘忽然行兇竟將看守所巡兵之槍械奪去當將巡兵擊傷立即蜂擁而逃共搶去槍械七杆計逃犯九名該警佐牟開九卽帶馬隊並第一區張區官亦帶馬警尾追至董家地子地方追上兩相攻擊共擊斃逃犯六名將耳級割下並有第二區保衛團某甲長將逃犯劉輻春拏獲送縣究辦在逃罪犯祗傅殿臣並某犯二名尙未弋獲業經郭知事通飭所屬一體嚴緝矣

▲黑龍江▼

●蒙匪南犯黑龍江

聞塔子溝地方近來忽有大帮蒙匪到處搶刦慘無人道聞此等蒙匪實合有宗社黨之臭味該處地處遠邊軍隊屯駐甚少蒙匪突如其來竟爾大肆猖獗無法抵禦本省官長爲除暴安良起見特赶派陸軍馳往痛勦以期一鼓蕩平又一說謂省軍出發係屬換防或一說係赴洮南要之出發地雖爲塔子溝一帶並擬聞省軍之外尙有鄰省軍隊若干協同兩面攻擊令其腹背受敵不能遠竄至此次出發勦匪之陸軍係用各步砲兵編混成一支隊由南營二四兩旅每營揀選二連或一連一排不等以外加入砲兵二連馬兵輜重兵若干云

●飭行保護克山分行

江省農業銀行現委張承獻爲克山縣分行經理特請公署轟飭就近軍警一体保護

●俄人又來招工

有俄人經譯孟子漁等二人寓永隆店携有俄官護照爲俄人招募工人二百名前往俄屬西伯利亞所屬之齊都譯音地名修築鐵路工程孟某一面將護照呈俄領事官驗訖幷請求照會本省省長曉諭地方然後着手招募勞働界聞之咸躍躍欲試

●山林警經費有着

通河一帶多屬大山森林而胡匪出沒無常故添設山林警察以保山林之治安顧該處警察設局半年經費向無的欵可指挖肉補瘡東挪西借殊非長久之道當經該縣籌畫擬加收一成木捐爲山林警察經費己詳請財政廳核准矣

●各埠銀行及糧食行市

奉天 七月十三日

高粱米	一元七〇
洋麵	三元二〇〇
豆麵	二元五〇〇
站人洋	二九元五〇
北洋龍洋	二九元〇〇
香港寶 兩錢厘	一〇一圓五〇
	一〇二圓七〇
●奉天錢業公所 羌帖舊月底附	七六元〇
鈔換洋	一二三元七〇
大豆	三元八八
豆餅	一元一四
芝麻	五元三〇
紅小豆	三元一〇
●期大豆	
現銀加色	
鈔票換爐銀	九錢一五
羌帖換爐銀	五錢六五
豆油	一二元三二
小米集市	一元五七
高粮	一元五四

天氣 昨日自下午六點起 今日下午

包米 小麥 白小豆 一元四〇〇 二元一九
小米 芝麻 豆 一元〇六 七角八
錢鈔 老頭票 老羌洋 二三〇五〇〇 二六〇四〇〇 二九〇元〇
天津電 一六七〇 五 一〇〇 一五一四
倫敦 銀塊 二九片十六分七
金換洋 金換鈔 一三〇元七〇 九四〇元七〇
吉林小米 豆 梗米 三元一九二 三元六五 三元一〇
●營口電報 十三日 爐換銀 小洋七六元四〇 豆餅 一元四〇 面物 三元二二
長春 吉票 大洋換吉 銀換吉 十七吊六五 十吊六五 二三吊九七
大連 營口 長春 同

北京專電

●頒發特赦政事罪犯之命令

十二日命令本年七月十二日以前之政治罪犯一律釋放

●三總長之更調

命令任命孫洪伊爲內務總長許世英爲交通總長范源濂爲教育總長

雜報

▲奉天▼

●熱心於慈善事 本溪煤鐵公司職員王濟善島岡亮太郎伊藤豐吉橫山信毅四君以奉省日本赤十字會病創立以來甚爲各界所欣仰如不惜助以資殊非獎辦慈善之道遂各捐廉二百元共計八百元滙到該會支部當經支部長矢田領事特爲照會東京本部即行招募爲特別會員發給獎章云

●留學生回國 留學東京明治大學畢業生田乃沃於數年前赴日本留學現已畢業由該校長給予學士獎憑回國田君學問宏通品行純正而尤富於作事才能此次返奉在鼎昌棧小住是以一般新舊相知均往探望云（込）

●蠶業學校放假 大東關女子蠶業學校甲乙兩班學生本年已將蠶事完了所有學生循次勤勞自應先期放假故日昨該校長已允各學生自由返里以資省親並規定自十三號起准其移出校外故各女士整理行囊紛紛乘□返里云（込）

●執迷不悟 鐘樓南月窗胡同明記皮襖舖執事外號陳老手及財東李某素與芙蓉城主有緣日在後院密室一榻橫陳口吹□笛雖禁煙功令森嚴不顧也鴉片毒烈弗懼也以爲世上樂事無逾此者噫若而人者可謂不知禍矣

●天公亦惡作劇矣 西邊門外公園今歲業茶棚者規定所有女座一概不受茶資有願賞者則受之蓋欲藉此招座客也迨此法一行果如所願每日各茶棚花枝招展令人心醉明花暗柳藉以賣俏浮浪子弟視爲風流藪澤因之顧客如雲游人滿座雖萬泉河泮不是過也詎料風姨生嗔雨師震怒昨日午后四鐘餘霹靂一聲大雨傾盆遊人猝不及防盡被雨阻最可憐可笑者厥爲艷麗女子衣服沾身恍如水鷄及雨止而歸路人觀者無不掩口葫蘆云

●洋車昂價 昨六時小西邊門外公園一帶紅男綠女遊人如織忽然陰雲密布大雨傾盆及至晌晚雨霽水盈街衢無論士女不能前行自公園至小康里竟有雇車價一元者（调）

●呈報失竊 南門臉一帶向爲宵小棲息之所大小攤舖稍事疏虞即出事端聞該門臉張家估衣舖昨晚十二鐘餘被梁上君子潛入屋內竊去大小衣服二十餘件鈔票十餘元迨至天明查覺無從追緝當開具失單呈報該管警署查緝云（生）

●派員檢驗路斃 十二日早晨工夫市南上崗倒斃一無名男子狀似乞丐當由該管警署電知檢察廳派員前往相驗確係因病餓死並無別故當即飭警備棺掩埋云（生）

●團附易委 陸軍二十八師炮兵第二十八團團附某已調升他差遺席經馮督忱帮辦商允張督軍委定梁呈玉接充聞已札委祗事矣（生）

●盜掘土墻被逮 大小南邊門之東西隅土墻節經賣黃土者盜掘迄未破獲日昨又有賣黃土之劉某在大南邊城東隅之土墻挖掘黃土經該管警所某警士偵知當即抓獲帶交警署罰辦云（生）

●警士保護女生 十二日下午三句半鐘女師範附設小學校初等學生某女士於放假之際路經大東門外向南飯館門首經過因近日時令不正遽患腹痛至該地竟不能行動嗣經崗警瞥見上前保護一面詢其住址所在當僱車送赴家中云（込）

●槍斃胡匪 十二日上午軍署由模範監獄提出搶刧某處之胡匪三名覆訊屬實當由二十七師撥往馬隊一連獲送至大西邊門外槍斃示衆云（込）

●避搶終被匪搶 遼中縣屬後崗子楊甲山家道殷實現以胡匪四起故擬搬省居住以避禍患日昨將家屬移城車中帶有金頁子二兩金磅十數個手票五百餘元行至大西邊門炮彈攻西突由南來胡匪數人手持短槍攔住去路將所有錢財一併劫去並云等汝多日今始相遇於途應即獻出汎汝所帶錢財亦不過九牛之一毛耳（込）

●治席認罪 小南關洋樓胡同住戶賈某少有積蓄客歲納得某姓女爲室結褵半月賈某即赴長春營商其妻獨自度日因枕冷衾寒遂與某少年有染某少年日夜出入無異夫妻日昨正在同榻談心之際不意賈某返奉將一對野鴛鴦送官究辦嗣經同院房戶力爲調停令某少年治席認罪始行了結（平）

●拾物送還 京奉綫南滿車站工人王三在站充工多年人品端正素爲站長所嘉許日昨西行車到站搭客擁擠該工人拾得綠皮錢包一個內有開長興店三等座票一張羌洋三百一十五元就地守多時並無失主過問遂查詢至站台下逢有一年約六旬之老翁在此荒忙尋覓該工人上前詢問果是失物主人遂將錢包等物完全交還該老翁稱謝而去（平）

●誨女賣淫 大北關寬心胡同有趙玉林者與其妻江氏年皆半百僅生二女長者於三年之前早已適人次女乳名二妞年方二九待字閨中舉動頗不淫蕩奈以家無恒產趙玉林雖有雕刻之技然眼已昏花無人僱用因此兩餐不繼者屢矣近者二三日恒不舉火江氏遂商之其女令密秘賣淫以供薪米二妞始則不從繼以其母逼迫亦即諾之其母遂使之常立門外俟有衣服整齊之少年經過多方勾引使之入彀云（平）

▲牛莊▼

●農有喜色 鎮西北地近遼河情因去秋水災甚重大爲歉收哀鴻遍野情景淒慘近查遼河左右地田多種二麥兼因今歲入夏以來雨水調和該處麥田甚好時下割麥在邇大有雙穗兼收之兆故此該處農民均欣欣然有喜色云

▲蓋平▼

●耕牛觸電斃命 日前午後密雲四佈細雨紛紛繼而閃電交加大雨傾盆不意邑南張家瓦房村姜姓之耕牛羈絆門首樹下當觸電斃命而鄉愚咸以罕見之事爭往觀之

▲營口▼

●取締教員告假 勸學所長王朗泉近查廟城各校教員每多因事告假者殊與學部定章不合昨特函知廟城各校嗣後職教各員無論有何等事故請假須由該校管理員預先呈報來廳核辦云

▲黑山▼

●住戶被搶 黑山警察第三區界杏樹㧐子屯高振祥家于本月九號夤夜突來步賊四五名持鎗入院至屋翻去衣服七件白布五疋綿被一床手鎗一杆灰驢一頭匪等携贓逃匿當被甲長高洛坤至該管警區報案張區官帶警前往勘驗被搶形跡所報無異隨開單另文呈報縣署備案並飭警嚴密訪獲贓賊務期送究云

▲遼中▼

●賭風盛行 縣街內有巨賭一夥輒每聚數十人輪流抽紅不在前街某劣紳處即在公順當路南之客棧或路北之某商號暨北街之某某處均保聚賭之巢穴勝負輒逾數百金其呼盧喝雉之聲毫無忌憚公然如領有護照者賭爲盜賊之原當此年荒歲饉胡匪充斥之秋縣治本城竟有此巨賭不知辦事認眞之牛監督保衛有方之黃所長亦有所聞否也

▲鐵嶺▼

●水警將添分局 遼河水上警察局長宋乃元注意保護航商已屢誌報端茲以商船逐漸加多而沿流分局零星距離甚遠兼以行見青沙障起胡匪出沒無常若不先事預防一旦有事則鞭長莫及必有保護不週之虞故特在各分局距離較遠之處添設二等分局二處募警士四十名以資防衛業經詳請上峯批准一俟設置分局地點擇妥即行招募警士施行云

●查獲失物 日昨有劉慶祥者在警察一區報稱伊與邑東某屯趙姓家看坟於前晚間被賊竊去頂樹木棍數根當經逼找無踪今早在西關三道街住戶陳姓家查得等情未悉如何傳究云

▲開原▼

●殃及池魚 糧集市木舖執事張福亭虧欠北街于叢氏期票債務六十元屢要未給允爲月之初十日歸還屆期追債該張某仍是無力償還復允次日繳補而于氏應期領取而張某竟於先夜全家潛逃該于氏刁賴同院趙姓知情作保互生口角該于氏竟赴第一區喊控未知如何了結也

●虐待兒媳 邑屬貉皮屯李春華與其子寶林聘娶李孀婦之次女爲妻過門後將屆四載夫妻頗稱和睦惟李春華係殺姜會川逃犯素行刁惡案已寢息該李某始敢回家而李某見其兒媳少艾頓生淫心屢調屢拒由此翁媳感情益惡視媳如仇日夜鞭笞凌虐難堪噫若李某者新臺之賦未成遂爲虐待兒媳殊屬乖滅人道云

▲西豐▼

●討債被毆 豐邑大字街迤西住戶吳某以鐵匠手藝度日曩時借得傳有之洋二十元營業鐵爐生意不嘉賠累已空今已歇業所欠傳某之債屢經索要無法抵補昨傳某又至其家討債與吳某當時大怒竟不講理將傳某掀倒飽一老拳擊破頭部當經商警將二人帶局訊辦矣

●河水困行人 本邑東泡沿河入夏以來水甚平穩昨晚陰雲四佈頃刻大雨滂沱降至數小時方止自上源頭發來山水勢甚洶猛幾致杜絕交通幸有小船一隻拍渡城鄉來往行人云

▲紀鄂省黃安縣之惡耗（湖北）

鄂省黃安縣近有八園攻縣署據聞於上月二十八日有數十人突擁入黃安縣自稱爲政治革命之黨人各持手鎗炸彈圍攻衙署殺刦承審員一名警察署長一名及商民數十人掠去官商現欵二萬餘金旋經駐紮該縣附近之軍隊馳往捕擊衆遂四路逃竄而去昨省中王將軍接黃安知事電告該縣境內土匪充斥人民不安警隊力薄難資鎮懾等語故於二十九日派出兵士一營馳往彈壓又據另一消息謂黃安縣于前日夜間由漢口前去二十人甫抵該縣即將監獄打開闖放犯人直衝衙署先將承審員某（名未詳）殺斃次將知事殺傷縣印不知下落財政損失甚鉅惟該縣居民並未損傷云云

▲拆白黨之萬惡（上海）

寶善街各旅館本爲拆白黨出沒之區該黨中人必與旅館中之茶房通氣如遇別處來滬女客若無家屬伴同者往往百般勾誘始則奸汚繼則騙錢終則販賣有女棍朱小妹張阿大松江老二等十餘人終年在各旅館川流不息作爲媒介某旅館樓上某號即若輩會聚之祕密機關也本月四日晚松江老二在南市某棧中引頗由葉榭來滬之年輕婦女三人以赴丹桂觀劇爲詞騙入該旅館中甫經坐定老二即藉端避去忽來口操北音之拆白黨三人即硬拉該婦女分居三室自七時入內至十一時三刻始得釋出三婦手上之金戒及首飾等均入若輩掌握中矣

前晚（四日）九畝地某劇場座客幾及二千餘人其中間特別包廂最前之第三排座位中有艷裝甲乙女子二人其背後有不倫不類裝束奇異之男子三人蓋即拆白黨也先以香煙及水果置於該女前之几上該女置之不顧繼以指上假鑽其意欲套在該甲女指上該甲女即起立當衆面斥曰你們小流氓眞不要臉誰要你的戒指乙女反手將拆白黨掌頰二下該拆白黨是是抱頭鼠竄上海最近之風俗如此特紀聞以告有地方風化之責者

▲孫毓筠在滬陰謀（上海）

帝孽孫毓筠自袁死後即爲自全之計不意天津江寧鎮江等處皆不聽其潛匿於是竄逃至滬欲爲出亡之計已紀前報茲悉前說尚有不確孫現居英界三馬路某旅館其出亡之說實虛搆以迷人耳目者實則另有重大詭謀即彼受宗社黨某要人之意南來聯絡南洋陸軍第九鎮之下級軍官且調查南方軍人對於現政府之態度以便籠絡云

▲劉逆師培家屬之恐慌（江蘇）

劉師培爲眞州舊族經學傳家之時望十八成舉子亦翩翩少年也初倡革命家庭頗受嫌疑不認爲子繼事端方日致貴顯榮及家族於是戚好亦多稱道焉端方被戮以迄再起劉固未一日去左右故端死則劉亦亡命江湖展轉三年流爲帝孽封侯在即大辟將膺現其家屬在揚多以淚洗面云

▲公主嶺▼

●時痢流行 本歲天時不正寒暖失宜人民最易發生災戾近日嶺鎮一帶痢症流行傳染甚厲聞因茲殞命者甚多云

▲朝陽鎮▼

●局長違法 鎮街住戶于得和在安圖縣開設會海樓生理於四月間與安圖櫃上掛號信一件到安圖郵局被穆咸文局長私自拆開第二日與該號送去該號見信拆開另封信內恐有要事未敢擅收夫人民原有書信之自由如遇掛號信件即行拆開私閱則商民何敢寄遞而郵局之信用何在鎮街郵局隨去查單該局長直若罔聞可見該局長之違法矣

●區官盡職 本埠二區區官張宗周君自任職以來對於警政頗爲注意每日晝夜梭巡查察奸宄以地面賴以安謐時値青紗障起迺東地連邊陲向係胡匪出沒之區該區官對於緝捕注重防範愼密商民咸欽感不置云

▲長春▼

●災疫流行 今歲時令不正發生一種雜正似傷寒而兼有瘟疹現時孩童死于疫症者不少且易傳染聞醫士云及四鄉今來被此等病症所殤之年幼兒童尤居多也

▲張家灣▼

●洋溝修妥 本埠道外與修洋溝業誌前報茲已修妥共計四百餘丈道口在外共道口六處統共約計工料錢三萬餘吊云

▲黑龍江▼

●畢桂芳籌蒙七策 江省函云巡按畢桂芳氏自此次抵任之後以江省密邇東蒙對于各蒙旗王公感情素孚毫無猜忌故得蒙旗實況較比他省爲獨詳際此收拾大局之時自應群策群力知無不言且又爲素諗蒙情之第一人聞本其素所閱歷查照蒙人實況暨大勢情形詳訂有籌蒙七策擬電中央共策進行茲就所聞節記如左

（一）聯絡王公　蒙古王公從前本時常晉京覲見現當黎大總統初膺大任亦應亟謀聯絡感情俾免情隔勢禁至聯絡之法一擬請黎大總統拍電安慰申明中央政局雖有變遷而對待蒙旗王公仍舊保持前時主義免生誤會一擬請中央速派素諳蒙地情形及素爲蒙人歡迎之大員分赴內外蒙各王公處詳加安慰俾蒙人曉然于現時大局免爲匪徒所煽惑

（一）籌畫生計　歐戰連年中原板蕩金融窘迫內外受患尤大加以工商智識素遜齊民前雖有蒙古實業公司及蒙旗生計等會終以進行遲滯未克大見功効此時更宜詳加籌措免致蒙人流離失所況衣食有恃則內外自可相安至籌劃方法及進行主旨自然以開闢土地活動金融振興土貨保護商旅爲最要其他若變化田產發展交通及一切消極辦法尤爲目前切要之圖亦應同時並舉

（一）嚴拿土匪　近日不逞之徒安心破壞對於內外蒙各地彼輩尤深所注意但究其主因仍多受奸徒鼓惑故禁絕蒙人匪患首先須斷絕匪徒使入斷絕之法則不外廣派偵探嚴誡關隘嚴密查拿俾匪徒不致漏網肆其簧鼓之技況令出惟嚴匪徒自然聞風遠遁此事關係蒙事前途至大絕不容稍涉放任

（一）添駐防軍　各蒙古駐防軍隊平時尚能分敷此時大局未定倘不增加軍隊非惟啓匪徒輕視之心抑且無以振蒙人之氣故各盟旗關重地點亟應酌添軍旅以資鎮懾並須事前與各蒙王公協商某處應加某處應減某處主力某處虛聲總期使各王公明白加添軍隊防匪非防蒙之眞義免主誤念致激他變（未完）

●知事兼任協領 鐵山包協領一缺前委牛某充任畢按使近以鐵山包協領牛某因事辭職遺缺未便久懸特飭委鐵驪縣知事王丹墀暫行兼理云

批示

▲巡按使署批示

牌示事前據開原縣成倫布呈控高志誠勾串成德等偷報地畝一案當經批飭開原縣查覆去後茲據復稱正黃旗根冊載坐落胡家窩棚地畝並無那且領名其丈放地冊既無成倫之領戶亦無高志誠既成德等根領字樣是成倫布所控顯有不實等情前來除批詳悉候據查明成倫布所控不實應勿庸議仰即知照此批等因印發外合示仰該民遵照特示

▲瀋陽縣公署批示

原具禀人李明奇　禀悉此案已咋飭西路巡官查明呈報仰該民靜候可也此批

原具禀人齊曉峯等　據禀村正樓欸一節詞出一面遽難憑信候飭該區巡官查明具覆再行核奪此批

小說

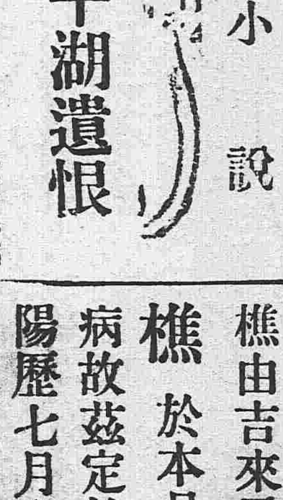

平湖遺恨

韶芬看罷　不由噯呀一聲　心頭亂跳　滿面淚痕　定了一會兒神　遂緊拉着慧娟的手　說姐姐你看這可怎麼好　慧娟只得用話勸着　說妹妹橫豎你總要回去的　不如明天　就動身得了　老伯的貴恙　想來也還不至于狠利害　不過有點兒年紀的人了　傷風咳嗽是有的　妹妹回去　好好兒的請個醫生調治調治　也就好了　韵芬道　話雖這麼說　只是方寸已亂　心中好不着急　恨不得立刻插翅飛回一見老父之面　便好放心　說着哽咽萬分　慧娟勸道　你這會兒就是着急也無用了　無論怎麼樣　也得明天動身了　你赶緊的把東西歸着歸着罷　韵芬只管正着出神兒　也不收拾東西　慧娟道　你歇一會兒罷　晚候兒不早了　東西我替你收拾罷　韵芬哭道　好姐姐我此刻心緒如麻　那兒能還睡得着　費你心　你只把要緊的東西　給我收拾起來得了　慧娟依言　替他收拾好了看鐘上已是三點的中光景　便道妹妹時候兒不早了　明天你還得動身哪　韵芬搖頭不語　只是嗚嗚的掩泣　慧娟見此光景　禁不住想起自己的苦處　當晚　也流下幾點思親之淚　不一時天光大亮　慧娟知道他不能睡了　便他茶房捲好行李　又叫了一部馬車　將行李裝上　韵芬因同社的姐妹都沒起來　也不敢驚動　只和慧娟說了一聲再會　隨上馬車而去　慧娟直到看不見影兒才回　方才兩去　卻不料由此一別　竟成千古　也就可慘極了　慧娟送走韵芬　很覺的倦怠　一看天還狠早　便上牀假寐　正要合眼　忽然從門上　又送進一封電報來　也是給韵芬的　慧娟楞了一楞　急忙起來　找了一本電碼兒　連忙譯出一看　不覺大詫　原來也是韻芬的父親打來的　和前次說的話　大相反對　却是（予死汝决勿回）幾個字　慧娟莫名其妙　想了一回　他原是極聰明人　當時一看電報　即明白了八九分　當時也不暇梳洗　一面忙差人到火車站去　追韵芬回來　一疊連聲的吗人將韵芬追回　那人連忙坐上電車　一直赶到車站　却值韵芬正在驗票　那人連忙將上項的事情一說　並說錢女士請女士即刻回去　從長計較　說着又拿出電報　給他看了韵芬看時　心中好似一羣小鹿兒　衝突馳驟的一般　一時急的說不上話來　當時火車已將開駛　約有一二分中的光景（未完）

特別廣告

敬啓者昨接朱將軍子樵由吉來電胞弟朱幼樵於本月九號早七鐘病故茲定於下星期一即陽歷七月十七號早七鐘靈櫬由吉到奉凡我同人均請於是日上午前往皇姑屯老車站弔唁恐未週知特此佈告

眷友等公啓

起死回生 守田寶丹

時屆夏令 衛生者注意

惟有預備良藥以免受疾之虞耳、吾守田寶丹切効天下無匹推爲第一發售的眞牌、能僻除邪惡、防過瘟疫、中暑中寒、霍亂、吐瀉、宿醉、宿食、不消、身體倦怠、頭痛、腹痛、心痛、疝痢、泄瀉、痧症、船車暈、蜂蝎叮螫等無論男婦老幼或服或敷咸能立愈、惟市上無耻之徒假冒寶丹名目繁多若荷兩物比較賜顧者、自有鑑別也、其演說、談論、旅行、操演席燕等皆必携帶之妙品也賜顧者祈認明東京下谷區池之端仲町二十七號守田治兵衛並守田寶丹四字等應不致誤

發售處 東京下谷區池之端仲町 守田治兵衛

寄售處各地各藥房及雜貨舖

胃病ならイの一番

登録商標 イカイ胃散 健胃 胃散 衛生堂 胃弱症の特効剤

●飲食過量 ●反胃胸滿 ●消化不良 ●慢性胃弱

價十錢廿錢卅錢五十錢壹圓

本舖 大阪江戶堀 猪飼史郎藥房 各藥店均行代售

小兒良藥 樋屋 奇應丸

專治 失神(きつけ) 癇(かん) 害虫(むし) 發熱(ねつ)

到處藥店皆行代售 樋屋合資會社 大阪天滿橋

M牌 紅綠 橡皮球

金鶴香水

峰頭之雪依朝暉而溶解 身體之臭穢而消除

奉天老萬德堂中外馳名

本堂開設大南門裡業經醫學立案支號北京總廳醫官考驗方藥批准立案民政部註冊

▲**世傳參茸百效丸** 此丸耑治先天不足身弱氣弱後天虧損腰腿疼痛怔忡過度夢遺滑精陽痿不舉精冷精清等症每小盒一元二角大盒五元

▲**秘製止嗽一點丹** 此丹耑治肺經虛弱勞傷咳嗽肺虛痰喘咳痰帶血飲食減少睡臥不寧乾咳等症每付貳丸價洋六角

▲**神效婦科補血丹** 此丹耑治婦女諸般虛症勞傷咳嗽午後發燒兩肋膨脹經水不調赤白帶下崩漏不子止宮虛冷腹腿疼痛小盒一元二角大盒五元

▲**平胃安痛化積丸** 此丸耑治男婦胃脘不舒心口疼痛五積六聚七癥八瘕遇寒即犯逆氣即發腹脹疼痛等症每付價洋五角

▲**耑門參茸虎骨酒** 此酒耑治筋骨痲木腰腿疼痛半身不遂口眼歪邪腹內寒積疼痛不止等症每瓶四角大瓶二元五角外城小瓶五角大瓶三元

▲**癬疥兩種龍金水** 此水早以馳名耑治諸般癬症疥毒無論遠年近日輕重之癬一搽斷根永不再犯每瓶價洋五角

▲**耑科保赤聖功散** 此散耑治嬰兒急慢驚風口吐涎沫抽搐不寧食積胃熱腹脹肚疼紅白痢疾結滯腹疼小兒等症並皆治之每盒二角

▲**頂上虎骨熊油膏** 此膏耑貼筋骨痲木腰腿疼痛腹內寒積小腸疝氣風寒不仁癥瘕痞塊等症每大貼五角小貼三角

▲**精製五積回春膏** 此膏耑治水蠱氣蠱癥瘕痞塊五積六聚筋骨痲木腰腿疼痛沉寒痼冷小腹攻疼白帶下經閉不通等症每貼二角

▲**秘製五寶淨毒丹** 此丹耑治五淋白濁楊梅下疳魚口便毒甚至龜頭燒破下疳綻爛等症每盒價洋六角以上諸藥言無二價

京奉兩號世驗良方出售百有餘年遠近馳名各省縣鎮均有代理三百餘處不便登載若外城函購本堂承認郵費如滙兌不通隨函甬來郵票並不折價支號北京前門外糧食店大街金漆牌匾爲記

官准 英美藥房廣告

脚氣藥水 本藥房研究脚氣藥水一種專搽足中濕腫痛癢起泡出孔流水破爛爆皮行步艱難甚則經年不愈有此症者請到本藥房購買不但藥到病除而且永遠不犯輕者一瓶全愈重者二三瓶除根每瓶定價小洋五角

專治眼科 本藥房研究眼科數載秘得奇方耑治遠年近日雲朦翳障暴發火眼努肉攀睛或痛或痒怕日羞明迎風流淚眼邊赤爛烏珠白點雀朦昏花諸般眼疾屢治屢驗無不應手奏效如蒙紳商各界諸君歡迎有此症者請到敝藥房療治可耳

補牙大減價 敬啓者敝藥房特由上洋運到新式機器鑲眼補齒金縫金套金齒磁牙上下全口所鑲之法等等不一筆難盡述臨時酌議與衆不同俱用西洋材料不但精巧而且延年久蒙紳商各界諸君歡迎有齒脫落者請到敝藥房面議鑲法特別工精價廉方信言無虛謬矣

開設奉天大西門外牌匾爲記

奉贈手提箱

將此廣告裁下携至 尊處左近各大烟店購取社會上最喜愛定價相宜且劃一之紐約牌（即藍錫包）香烟兩大盒（計一千枝）即隨贈此優美玲瓏之旅行手提箱一只藉酬交回此廣告之意也

英美烟公司專售

五淋白濁一瓶断根

哈郎淋濁丸

●父親不慎之咎也

●凡淋症者不獨自己受異常痛苦、其毒感染妻妾、以貽禍子孫、實由男子不慎之咎、可不戒乎、

○世人欲根治五淋白濁一切惡症、以享受家庭之樂事、則宜速服**哈郎**淋濁丸、該藥係德國哈郎博士之秘方環球無二之奇劑、其殺菌力異常猛烈、一入腹中、則因化學作用以殲滅毒菌、効力如神、凡急性淋症之尿濁壅滯、膿汁漏泄者、固無俟論、即雖慢性頑症之久經歲月者、大抵服用大瓶一箇則可全治更欲其速治者除服用該藥外宜用**哈郎洗淋水**洗滌尿道、以此兩藥、內外調治、則雖極難之症大約三日已覺輕快、一星期則可全治世之患淋症者、盍速用此良藥、以免其痛苦近日坊間類似藥多、魚目相混、顧客認眞注目**哈郎**淋濁丸字樣及骨牌商標是可特此聲明

藥價 哈郎淋濁丸 大瓶兩元 中瓶一元二角 小瓶大洋六角 哈郎洗淋水 大瓶一元五角 小瓶七角五分

各埠大藥房均有代售就近採買試服爲幸 發售本舖 大阪清水谷西之町 順和堂大藥房

代售所 天津旭街東亞公司 漢口河街小瀨木洋行 奉天四平街大德生藥房 營口二道街中西大藥房 香港永樂街瑞昌西藥行 新民府昌平堂藥房 大連監部通華泰藥房 大連奥町華西藥房

南滿鐵路公司奉天市內營業所

本號開設在奉天大南門裏(路西北爲省 兌換洋圓銀兩)各埠銀行鈔票滙兌

分館啓事 敝分社自五月一日在鐵嶺創設派報分

本報外埠購閱或登廣告均得先交費空

民國要聞

●大總統致岑都司令電

肇慶岑雲階先生鑒慶承來訓具佩壯猷約法國會已如尊指內閣改組亦既告成傾裂之憂或可倖免顧維藐躬材輕任重扣槃門籥埴索塗遭時艱難百倍疇昔萬端叢脞棼如亂絲矧我邦人望治如歲受之愈切責之愈嚴長此冥行其何能淑所賴賢宿誨我諄諄面命耳提庶幾寡過元洪庸拙他無所長飾非拒諫既鑒前車開誠布公願懷古訓昌言之施豈惟百拜仁者之利況在萬方執事世家喬木老成典型復我新邦重以耆好顧瞻危安寧忍恝然軍隊部署倘能就緒仍希蒲輪北上俯作凱師擁慧迎門無任欽遲元洪卅印

●宗社黨謀亂之冥頑

清室宗社黨在今日無死灰復燃之餘地已盡人能知毋俟贅言乃不謂此輩冥頑不靈之徒竟敢於光天化日之下肆其鬼蜮陰謀運動復辟希圖破壞民國擾亂大局喪心病狂莫此爲甚近聞本埠一般自命前清遺老之亡國大夫均接有宗社黨宣言書署名者自稱大清扶國軍都招討世襲一等伯部榮勳末書大清宣統八年字樣其中語句悖謬文理不通即署名之榮勳本係滿人而冠以漢姓氏離奇怪誕不可思議現在此輩亡國大夫接到是項宣言書後終日麕集某處秘密會議聞其計畫擬調查前清官僚積有造孽錢者勸令酌量捐助充作經費一面聯合各處被裁惡探揑造謠言顛倒輿論並在滬上及內地各埠廣設機關用以前解散之某會名義出面號召徒黨乘機滋擾種種陰謀聞者無不爲之髮指

●修正約法案第三次討論之結果

舊約法修正問題政府已核議兩次昨十日復作第三次之討論研究元年約法是否確有修正之必要是日會議之結果如下元年約法爲臨時規定之條文是以於大總統及政府之上均冠以臨時字樣迨正式政府成立之後原訂約法尚未修正而新約法遂即編訂現在中華民國早經各友邦正式承認置已於世界上取得獨立國家之資格舊約法中所用之臨時名義當然不能存在應即提出理由書咨請參議院斟酌删改至於該院將來果能作實質之修正抑或僅作形式之修正均任該院之自動政府決定不加要求云

●近日向中央索欵者之多

最近各省之向中央索欵者如蔡松坡氏來電請欵三百萬元爲收束川省軍務之用此等費用在統一告成時必不能省且恐以後來請者尚不止蔡總司令一人又聞廣東龍濟光亦需欵三百萬元係由七十二行商來電爲之代請該省大局現尚未有解決方法想政府未必遽將鉅欵脫手且以目前財力而論亦恐猝無以應也

●改訂地方官制案之近聞

地方官制久有修訂之說雖尚未見諸實行惟各省之巡按使現經改爲省長已啓改訂之機括茲探聞政府內部目下對於改訂地方官制頗費討論者爲下之三問題一俟此問題決定後則地方官制始能爲改訂之著手其三問題如下(一)各省之行政仍採用現行之三級制抑改爲兩級制將道尹一級裁去以期便捷(二)各省省長公署之行政仍採用現在之幕僚主義抑一律改爲公職省長下分設內務財政教育實業等司科(三)各省省長監督司法及縣知事兼理司法仍照舊制抑取消此辦法恢復司法完全獨立之制度云

●湖南都督之逐鹿

自湯薌銘逃去後曾繼梧即自行代理湖南都督此事已誌本報乃曾氏之爲都督不過一兩日之間已有一陳姓者取而代之而昨日湘省來電則湖南都督一席又已爲唐蟒取去並聞湘省內幕甚爲紊亂主客各軍互相衝突云又據九日新支那報載湘南都督湯薌銘逃亡後曾繼梧暫時代理欲迎黃興歸爲湖南都督黃氏已由日本出發承諾入湖南黃氏如入湖南於時局上大有可注目之價值云按湖南督軍已由中央任命陳宧使黃氏而稍知自愛稍知顧存大局決不反抗中央自爭都督吾人拭目以觀其後可也

●大總統四致唐少川電及覆電

唐少川先生暨蔡密支電悉共和國家匹夫有責執事公誠正誼海內具瞻加之以身許國本無權利之私今之爲事擇人尤爲義務所在外交迫切髮動身搖危局不持國民何賴必避入掌政權之迹轉違與聞國事之衷仍希刻日北來相助爲理並盼將行期先復元洪歌

覆電云北京大總統鈞鑒歌電敬悉前奉江電以慎重將命故延至支日上復計達籤記昨馳歌電當並上聞儀本赤心勤求國是重辱拳摯敢有私毫畏難苟安之心亦非所以對國民而酬公誼儀之一再瀆辭實緣責任攸繫昨電所陳出於至誠載請鑑深徵紹儀叩魚

●軍務院提出三項要求

現在大局已漸趨統一而廣東湖南山東等處仍未息戰端段芝泉總理兩會特電廣東軍務院質問一切昨聞該院已有復電來京對於中央繼續提出三項要求如均蒙採取該院即當擔任停止粵湘魯等省之軍事並可取消其他各省之獨立至有要求之三項略開(一)係罷除中央之各官僚登進民望素孚之新人才(二)係依照前擬辦法懲辦帝制首禍(三)係將山東山西江西福建湖北湖南陝西之各督軍湖南陝西山西福建湖北廣東之各省長應一律更任另由南北推薦相當之人物云云聞政府爲統一大局計擬均即酌予照准云

●交通銀行之現況

交通銀行北京所出之紙幣計三千萬元一時欲籌此大宗欵項兌現頗覺困難刻銀行已暫停營業故該行十元以上之紙幣破寄頗爲艱難外間并有該行自已將紙幣售出之說想屬不確

●王揖唐與進步黨

北京進步黨本部本由王揖唐主持黨務王自去年高陞後即不暇顧及黨中事務現冰山已倒內務總長及市政督辦均已爲人奪去十無事可辦祇得再辦理黨事惟聞進步黨中人多謂其有帝制嫌疑深恐將來與黨中名譽有關故皆不大歡迎云

●曾繼梧等致譚組菴黃克強電

華德路六十五號譚組菴黃克強兩先生均鑒湯督於今早三時潛逃繼梧代秩序井然望急回湘以免糜爛并祈復示行期曾繼梧劉詧趙恒惕陳復初陳嘉祐劉建藩劉人熙龍璋吳嘉瑞袁家普陶會黎尚雯陳炳煥湯蔭周正群李積薪陳嘉會全叩歌

●龍李交鬨之近訊

北京京報載本報近得廣東通信云去月二十六日龍李二軍復在源潭衝突濟軍被傷扛回省醫治者六百餘人聞死者亦約二三百人有用豬籠將屍扛回省城殮埋者現兩方面尙陸續添兵恐省城終不免糜爛翻閱戰事尋源竟委來由甚遠當李軍東來之時聲言伐龍而逍遙於肇慶數月識者已知其志別有所在矣及項城既逝南北停戰李軍始絡繹出發其謀更顯故龍氏於其假道時嚴爲之備此因軍人有守土之責者不得謂其爲有意挑釁也聞在韶首先開砲爲李軍是龍李之曲直又不言而喻矣至謂李軍勸餉之事粵商會等所電攻聞實無勸餉之事商會等亦非全體公意據云不過有十四五人處勢力之下不得不爾云云龍窟粵數年爲禍之烈致令粵人恨之入骨當辛亥年龍軍保守西關何常不好名譽故聞其再來大表歡迎及其督粵數年無一善政及民且開賭賣煙致粵有將軍煙之語又縱兵淫掠慘殺甚於盜賊去之故爲粵福然近來粵人心理恐粵城一旦爲李軍攻據不特地方糜爛更有疑李比龍更甚者觀其前在江西時行爲暴亂不能無疑云云至於岑氏以撫軍長資格曾不爲大局計而亦似袒李以禍殊爲可恨觀其養日兩電一致中央以及各省言盡其力所能爲以爲調停一致李純言滇軍無伐贛之志以伐龍氏約贛夾攻之謀其計如此而粵適罹其刦不更大可哀哉粵中實情無論京中難得其詳即滬上同鄉恐亦隔膜若於本龍李三家之言稍有偏信省足以禍粵是不可不愼也粵人切盼中央速調北洋軍艦來粵作調人力爲禁壓則粵所有艦隊必能全數歸附俾兩方不敢發難保全粵城令各省此後不敢恃兵力互相侵凌致全國於分裂益顯中央有統一全國之能力豈又止粵省之益也

●廣東最近之情形

據廣州七日來電云龍李兩軍仍在北江方面交綏龍軍失利李軍於初六日攻取源潭現已進抵新街北方之軍田龍軍每戰失敗退至新街現在該處增修防備以作固守之計又前抵三水之桂軍亦進抵獅子頭附近(在三水佛山之中)該軍係由譚師[illegible]所率帶兵數共不下二十營李譚兩軍均將進攻省城軍田距省不過六十里獅子頭距省僅六十五里五羊城岌岌危情形可推而知云

●上海法紀維持會佈告帝制罪人資格

(甲)破壞約法之罪人一取消國會副署之國務員二函電請求解散國會之內外文武官吏三政治會議議長及議員四修改約法之約法會議議長及議員五副署宣布新約法之國務員六電賀大總統新選舉法之各省文武官吏七列名提燈會慶祝新約法之主要人物(乙)破壞國體之罪人一籌安會二請願團三大典籌備處四秘書電各省僞造民意之各重要人五鼓吹帝政之各報館及刊著帝制印刷物者六投票之國民代表七選舉國民代表之投票人八參政院參政(黎副總統在此列)九法制局局員十辦理國民代表選舉事務之人物十一中央及各省簽名贊成帝制之大小官吏十二署名稱臣之文武官吏十三其他勸進之公共團體如教育會商會回教俱進會等十四不屬此次帝制以他項方法同爲破壞共和之行動者如宋育仁劉廷琛瞿鴻機梁鼎芬等之倡言復辟袁平治丁式疇等之上書請改帝制

●汪大燮辭職尙未發表之原因

交通總長一席即政府因汪大燮一再辭職原擬使許世英兼任不料許氏亦不願就於選擇繼任人物頗覺棘手故對於汪氏之辭職擬暫不發表俟在滬之孫唐諸君來京協商後再行決定云云

●高等文官考試之餘聞

高等文官考試及格各生銓敘局已於日前(三日)分發憑照即送致各主管官署由其安置聞各部以此次考試南方既不甚贊同及格各員應如何位置訂定學習規程須俟各新總長到京于國務會議決定後方可辦理故日下尙無分派之消息至授爲上士一節政府以官秩令不日廢止擬不授與云

●梁任公回粵

上海民信日報云梁任公先生自丁艱回滬後屢有宣言均關國家大計茲聞先生因回里守喪已於前日出申假道香港回粵並聞先生此行因關懷桑梓將竭力向雙方調和云此說果確先生此行不獨爲粵事慶誠爲國家前途慶也

●川事近息

據成都三日電云昨日與星期六兩日雲南兵與將軍周駿軍隊在資州攻擊周駿部下死傷二百人大隊軍兵由打箭爐已開到雅州現向成都進發前四川將軍陳宧仍在成都東北五十英里錦州地方云又據成都五日電云成都本城雖然平靜然村野各處現受兵災周駿與陳宧兩軍隊外尙有劉楊各兵隊及打箭爐調來之大隊雲南兵及熊將軍部下且有各種盜匪人民厭亂渴望和平云

●浙江參議會歡迎章太炎褚慧僧詞

今日得重瞻太炎慧僧兩先生之言論丰采本會同人歡幸之忱靡可言旣溯自袁氏當國崇用奸回殘害忠良海內賢俊誅夷竄逐靡有孑遺兩先生義聲炳朝野逆知袁氏必敗袁氏亦知兩先生之不阿已遂於贛寗戰事之餘波被逮而禁錮而下獄於今三年矣當帝制黨氣燄熏灼張牙舞爪之日正兩先生囚縶幽室求死不得之時兩先生自分已無生理洎乎滇師起義東南響應袁賊日暮途窮相持益急同人又惴惴慮兩先生必無生理今得與兩先生相晤一堂之上此足爲民國前途之休徵不僅爲兩先生一身之利害要之袁賊不死帝黨不敗則兩先生必無生還之日可斷言也今國基再奠危機四伏是非雖已大明邪正尙多並立兩先生經一重磨控則增一分神智此後出其英毅果決之精神貢身社會循共和之正軌樹偉大之規模造福國家造福桑梓同人等敬於歡迎之日爲兩先生預祝并爲民國前途預祝

●陳炳焜痛鬬陳樹藩之巧電

▲陳樹藩反對召集舊國會及暫不撤消軍務院

萬急北京國務院上海梁任公先生各省都督將軍巡按使各總司令各都統及辦事長官各護軍使都司令部岑都司令廣西督陸都督均鑒前准雲南唐都督蒸電審度時勢依據法律陳義極正絕無私心炳焜等往復磋商主張一致故前由岑西林領銜寒電發表意見陳說大綱四事即與唐督蒸電不謀而同其他開封趙田兩公庚電均能從根本解決而尤以南京馮公删電於恢復臨時約法恢復民國二年國會各爲剖晰精詳洞見隱微非者當亦渙然冰釋怡然理順而無復有絲毫憂慮於其間乃本日准西安陳將軍巧電於召集前國會議員及暫不撤銷軍務院兩事獨有疑議然細觀主旨於前此議員大致以流品複雜不適國情爲慮夫流品複雜徵諸當日事實未始不然而徵之各國議員黨爭激烈所在多有薰蕕雜進易地皆然祇召雷時斷不能因噎廢食也至謂攪亂之極政府起蹶蹶之帝制乃從此自生此則就事之陳迹言之尤非深原之論蓋當日議員大都反對袁氏至以武力壓制投票擾亂之根實本諸此是則謂袁氏解散國會爲帝制之前驅則可謂議員攪亂自取解散以自生帝制則不免厚誣議員矣軍務院之暫不取銷由南方軍務院成立時宣言之條件考來蓋當日宣言必由國務院正式成立然後取銷軍務院者原以各省獨立本爲保障國法而當此國會未復國務院不能正式成立之時所謂存亡絕續一髮千鈞者萬不能不留此對峙之機關以完民軍之職志果其南北融和兵戎銷釋既無衝突事實發生自無猜疑痕迹雖在五洲萬國亦必不以此爲破壞民國之具幸諸公共無以是斷斷見爭也炳焜拙於言又不欲多言於陳公巧電初不欲深解應一唱百和視爲當然譬諸治絲愈棼則[illegible]解矣不揣狂瞽貢茲一言惟諸公察焉陳炳焜漾印

奉天煤炭同業組合

撫順塊煤 煙台爐煤 發售　奉天小西門外南大什字街路東　寶榮公司　電話日二一五番 中□十五號

本溪湖塊煤 發售　奉天鐵道附屬地　大昌煤局　電話日二〇九番 中二百四十二號

牛心台無煙煤 發售　奉天西塔大街路北　三有公司　電話日二四三番 中二百號

撫順塊煤 煙台爐煤 發售　奉天小西關大街路北　公益公司　電話日五四四番 中七十號

聲明丟失滙票

敬啓者於六月二十九號由山城子殖邊行滙往奉天殖邊銀行交付滙票一張山字第三號票面收欵人註明李生春金額小洋八十五元正于路途遺失已在該行掛明作廢各界諸君如見該票請勿收留使用爲盼恐未週知特此聲明　主人杜廷柏啓

聲明奸商之違判

爲奸商違判伸明寃屈事情因鄙人等前同單汝晋（即單進三）開設福記棧生理資本銀二千二百兩侯鳴岐一千兩單春光一千兩內有伊姪單丰年二百兩再有單品三兄弟一百五十兩單進三五十兩共銀二百元合列單汝晋名下宣統三年又在韓境分設福記燒鍋由福記棧支出洋二千元雖係兩櫃究係一脉之賬民國二年五月兩櫃同時歇業邀中王學敏單品三等清算賬目各無異說當時侯鳴岐立有退帖所有房子舖墊賬簿等項均歸單春光與單進三合夥接收經理一年有餘復行歇業單進三又就福記棧原房開設同昶永字號未半年歇業去年十月單進三以舞弊等情列欵十二筆計洋三千四百餘元將侯鳴岐同到安東商會請議追償經該會以違背商規駁斥復以原呈原欵再加以合謀吞摟字樣將單春光與侯鳴岐一併呈控安東地方廳經該廳將賬簿二十七本移交商會査算業査得筆筆有據復經該廳派員劉某在承發吏室査算一次並無差錯三千餘元之事嗣經判决而單進三上訴呈竟稱民國二年算賬時差洋六七千元等語其情節支離姑置勿論即就伊之呈以詰責究竟是六千欵七千欵不但此也伊上訴呈稱賬簿二十七本及堂訊時又稱二十八本前言後語自相矛盾其奸顯然請問單進三是何居心謹登報端以爲營商者戒而伸明寃屈云　單春光　侯鳴岐　仝啓

南滿公司

煙煤　爐煤　風匣煤　無煙塊煤　無煙煉煤　撫順燋子　發售所

奉天小西關大街上頭路北　南滿公司　日本（電話五百二十六番）中國（電話一百五十六番）

中日合辦　正隆銀行

本行除照一般銀行例辦理一切外尙注重各項事宜如左

一所有辦理存欵務以親切叮嚀爲宗旨
一放貸及匯兌事宜務主簡捷以餉顧主
一凡放貸將各公債票爲抵押者息率格外從廉
一凡各種公債票照市價從優交易
一兌換金銀小洋事宜照市價格外公道以廣招徠

總辦　安田善三郎　大連大山通電話長一八一番
旅順鯖江町　同分行　電話□一五番
營口元神街　同分行　電話長二二二番
奉天小西關　同分行　電話長廿二五二番
長春東斜街　同分行　電話滿二一七號
開原大街　同分行　電話長一一〇番

瀋陽牲畜行店廣告

啓者鄙人聯合同志創辦牲畜行店由去歲在財政部聯名呈請遵照四年九月十二日財政部頒發章程化散爲整遵照大宛兩縣辦法現已由財政廳領有執照揀定鳳雨台賃房開設茲因鄙人另事累身不能經理今將該行店創辦一切事宜均歸常文鋒郭選廷二人經理鄙人現已支身事外該行店與鄙人毫無關係爲此登報聲明　南關來升店張寶森謹啓

感謝治耳靈油

敝人双耳患膿血聾二十年滴寄洋一元函買鍾鼎居（奉天監獄胡同）治耳萬靈油一瓶治之三日全愈感極特謝　此藥詳載奉天公報）　昌圖董亮謹啓

恭頌清丈吳委員功德

西安縣寘字監繩委員吳宗傑先生淸丈鳥尖爾哈達圍不受私賄淸廉可風利國福民一秉大公殊非一般蠹國苛民之委員所可比於萬一而吳公之最可感可頌者本圍有數處界址不淸爭訟經年甚至有歷數任官而未訊結者經吳公此番一丈從中開導利害分明悉甘互讓案盡冰消以致兩造和好如初此皆吳公之賜也吾儕身受其惠不勝感戴用登報端鳴謝忱云爾

致廣昌　郭紀五　孫潤芳　周雨亭　李瑞林　李洪施　劉孝思　籍萬選　張從周　喬寬　王忻武　沈祥五　殷長令　等謹啓

東三醫院廣告

啓者本院自設立以來十載於茲凡來診療者無不審愼用事考察病源一經治該療病而除蒙受之各界信任得以日漸發達茲緣舊址房宇狹窄不足以酬諸君子玉雅特於日前遷移於舊址之北首道西洋井胡同面東大門內如蒙光顧請玉趾移駕處可相也特聲明以免向左

新發明　新案特許三五三八六號
桃牌頂上優品
橡皮靴鞋底出售
泰盛公司（康武靴啟）

請看由是退治損身亡國症

最新發明　靈驗確著　治淋之三藥

淋症者損身亡國之症也。世上治淋之藥種類千萬不可勝數。患者無不迷於擇擇。弊堂於是化驗千萬之治淋藥中撰得確有効能者左之例三種。患者須信弊堂擇其一而服之定知予言之不妄也。

井上誠昌堂大藥房廣告

●コノサルピン　哥挪撒兒平　定價每百粒一盒日金一圓卅五錢
●ツヨール　次葯兒　定價每百粒一盒日金一圓卅五錢
●サンタミン 安東氏　珊打珉　定價一個禮拜分日金七十錢

此三藥均專治。五淋白濁、下消溺小便赤汝每吃作疼、並治婦人、赤白帶下等症。一日三短莖中後用開水服用可也

奉天小西關　日本電話（五一番）中國電話（九七番）

快請到賓宴樓

賓宴樓由京來長開設有年頗蒙各界歡迎無須自誇車站所有中外行旅坐地士商無非主顧之家每遇應酬於路途追於時刻者難免有違尊願敝號是以特來驛間分設支店建造洋式樓房器具棹椅一概淨潔無論衆賓宴樂或知已談心各皆方便敝店非但爲利是圖實以報答士商光顧之雅意也尙恐遠近未能週知特此登報聲明

長春驛間賓宴樓支店　東十四區四十七號　電話七百二十九番

丟失紅飛作爲廢紙

本號於舊曆六月十二日賣給洪順盛申銀一千兩計小洋一千七百九十六元當經洪順盛照數開出紅飛一紙交由敝號櫃夥收執詎行至小西門險將此飛丟失即赴洪順盛掛明失號此後無論何人拾去均作廢紙除禀請總商會通傳外用特登報週知　小西關敦昌號特白

中國雙妹老牌

註册　商標

菓子露

檸檬　玫瑰　甜村　桑枝　杏仁　沙示　波蘿　苹果　菩提　士多啤厘將此露一份開清水十份飲之則勝過市上所沽之檸檬等水此露有各菓子原質之味能解渴生津開胃消食此乃夏天居家出外遊玩地方利便誠不可少之品也本行之菓子露已馳名多年各埠紳商衆皆讚賞請試便悉其妙

大號每瓶七毛五　二號五毛　三號三毛一

花露水

花露水之製創自歐西流消中國喜用之者旣衆則外溢之利益深處茲盛言商戰競保利權之秋豈可不思挽回之策然製之未諳其法則徒誚效顰適本主人於化學一道心得有素故將生平所學稍盡義務乃廣搜奇花大集異卉製成斯露使用之者如入蘭室如遊香國且耀以中華五色旂表以雙妹牌爲記同胞其歡迎乎請認斯牌庶免碔砆混玉也

大號六毛二　二號三毛八　三號二毛三　四號一毛六

超等牙粉

此種超等牙粉乃選最淨潔之粉質加入善固齒之藥料配以除虫降火諸品參以化學新法製成常用之內則疲憊者能令夙垢與積穢全消保無牙痛及牙枯之患而瓠犀營玉梨頰凝香猶餘事耳

大號三毛八　二號二毛三　袋紙每包四分

潤容雪花羔　文明生髮蜡　萬應如意油　玫瑰生髮油　黃黑皮靴油　婦科調經丸　補氣血紅丸　壯陽廣嗣丸　淸香爽身粉　各種香胰子　固齒擦牙水　各種蘭花水

總發行　奉天鐘樓南　廣生行有限公司啓

名花到奉

昨日公餘之暇偕二知秋已作北里遊至二弄月仙部見一校書花容月貌態度溫雅詢知由津新到芳名三馬應酬周到是其餘事而且有大家風範毫無青樓習氣眞令人樂而忘之槪諒玉走馬王孫必以先覩爲快

小河沿凝香榭啓事

本茶社特聘由濟南同來坤角（謝大玉）（謝二玉）（王玉屏）演唱鉄板大鼓該角等藝精技爲長久各界所歡迎現已到奉擇定五月初五日開演定期不悞凡秦欽該角者必以一聆雅奏爲快也謹此啓事以俾週知

志仁堂雙層化積膏

本堂於早年發明新法創成特別雙層化積膏一種功效神速與衆不同現已暢銷近遍三省遠達京都北洋各寄售處共有五百餘家非實效實驗斷不至此此膏專貼男婦氣積血積寒積食積心胃疼痛胸膈脹滿氣逆不舒噎嗝反胃氣臌水臌癥瘕痞塊痢疾泄瀉腎寒腰腿筋骨疼痛手足麻木男子疝氣腎囊潮濕婦人經血不調經前經後腰腿疼痛赤白帶下子宮寒冷久不孕育並治小兒乳積疳痞蟲積偏墜等症此膏收效甚速少者五六日多者十餘日不但積消聚散而且健脾衛生誠膏藥中之妙品也

各省各城寄售處

天津隆泰和　山海關永順和　吉林興順恒　卜魁慶泰興　城廠公悅成　錦縣益興公　梨樹富盛泉　岫岩復元公司　復州德益厚　鐵嶺福合盛　東平三文達　熊岳廣順利　遼中萬聚長　海龍永興東　營口福有長　北京太谷店　西安福合慶

莊河義德成　西豐福長太　公主嶺福德昌　遼陽福春興　安東豐泰益　新民福陽生　長春文萃堂　大連信成湧　牛莊天和福　蓋平恒昌德　寧遠瑞興德　營口益盛東　法庫德生永　西豐東興順　廣寧東福盛　山城子全順成　海龍鴻興永

朝陽福盛燒鍋　臨江東和長　赫爾蘇湧源居　五站富盛通　千金寨恒興茂　台安德聚永　鳳城恒意德　金州廣盛義　撫順天增源　山坊子興盛源　大孤山長豐東　千金寨天增和　海城慶成湧　義州寶增源　山城子興盛源　輝南全順東　公主嶺三合公

寬甸公順勝　本溪張碗舖　大東溝中和德　通化源興東　伊通州復興湧　盤山德慶隆　大民屯裕泰興　清河門義盛與　樣子哨興順成　安東益增遠　東平天增大　洮南正心合　大孤山豐泰利　興京德順永　孫台增益昌　金屯廣源湧　大連協茂盛

新賓堡德勝永　黑山協成順　孫台全盛永　海龍公議當　懷仁福記洋行　長春德盛和　田莊台福聚興　長春天合慶　鐵嶺永慶東　開原增益昌　新民萬泉燒鍋　綏中德發號　牛莊滙隆溢　通江口義興泰　懷德雙興長　朝陽天增東　蒲石河順懋德

通化謙泰潤　撫順萬聚興　大石橋周升和　[illegible]城元增湧　太平哨仁裕厚　八面城巨源益　昌圖廣昌和　公主嶺廣慶亨　懷德大亨久　開原德順合　柳河義興成　騰鎮天裕泰　西安增福盛　遼源長興隆　彰武同義合　雙城洪厞隆　遼源天合興

強種補元丹

此藥專能強種強種必須以補腎爲先補腎尤必以補元爲主故製此丹強種補元獨推良劑請試用之庶知功效主治男子先天秉賦不足後天脾胃虛弱諸虛百損五勞七傷發熱咳嗽自汗盜汗腰腿酸軟精神疲倦五更腎瀉腎囊潮濕腎寒疝氣便濁遺溺遺精或中年房勞過度精髓虧乏陽痿不舉或思慮太過神精耗傷驚悸心跳或老年酒色嗜好精髓枯竭陽之絕嗣等症服之神效誠爲強種補元之良品也每大盒四兩價洋一元小盒二兩價洋五毛蓋鹿乃仙獸得百草精華其功在角胎秉牡鹿之精牝鹿之血得完全氣血成形加藥料爲丸

神效鹿胎丸

專治婦女經血不調或前或後或多或少其色紫黑成塊臨期腰腹疼痛或經閉經漏赤白帶下子宮寒冷久不孕育或受孕不安素慣半產服之神效每丸價洋二角每盒十丸價洋二元

北京　農商部商標註册巴拿馬賽會農商部發給獎憑奉天巡按使備案佈告專賣　中國電話六百六十七號

本號開設奉天大東門裡路北　志仁堂啓